



## **Installatiehandleiding KIK-Lokaal**

*Vragen over KIK?*

[KIK@KADASTER.NL](mailto:KIK@KADASTER.NL)

[\(088\) 183 55 00](tel:(088)1835500)

[WWW.KADASTER.NL/KIK](http://WWW.KADASTER.NL/KIK)

In deze handleiding wordt beschreven aan welke systeemeisen uw PC dient te voldoen en welke handelingen u dient te verrichten om KIK-lokaal te kunnen gebruiken.

Om gebruik te kunnen maken van KIK-lokaal dient u Google Gears op uw pc te installeren.

- Deze handleiding is specifiek gericht op gebruikers van Internet Explorer.
- Voor het vervaardigen van deze handleiding is een Nederlandstalige versie van Internet Explorer gebruikt.
- De schermafbeeldingen dienen als voorbeeld en kunnen afwijken van hetgeen dat u op het scherm te zien krijgt.

## Inhoudsopgave

1	Systeemeisen.....	4
2	Internet Explorer versie achterhalen.....	5
3	Installatie voorbereiding.....	6
3.1	Kadaster website aan vertrouwde websites toevoegen.....	6
3.2	Downloads Inschakelen.....	8
3.3	Pop-up blokkering instellingen wijzigen.....	10
3.4	Compatibiliteitsmodus inschakelen.....	11
4	Google Gears Installatie.....	12
5	Mijn Kadaster – KIK-lokaal instellen.....	15
6	Eerste gebruik KIK-lokaal.....	19

## 1 Systeemeisen

Om KIK-lokaal en Google Gears te gebruiken, dient uw systeem aan de volgende systeemeisen te voldoen:

Besturingssysteem: Microsoft Windows XP  
Microsoft Windows Vista  
Microsoft Windows 7  
Apple Mac OSX 10.4+ (Gears is niet beschikbaar voor Mac OS X 10.6)  
Microsoft Windows Mobile 5+ met IE 4.01+  
Android 1.0+ (Gears is niet beschikbaar voor Android 2.0+)

Browser: Firefox 1.5+  
Internet Explorer 7+ (IE8+ in compatibiliteitsmodus)  
Safari 3.1.1+

## 2 Internet Explorer versie achterhalen

Om deze handleiding te kunnen gebruiken is het van belang om te weten welke versie van Internet Explorer u gebruikt. Hiervoor dient u de volgende stappen te volgen:

- 1 Start Internet Explorer.
- 2 Klik op “**Help**” en vervolgens op “**Over Internet Explorer**”.

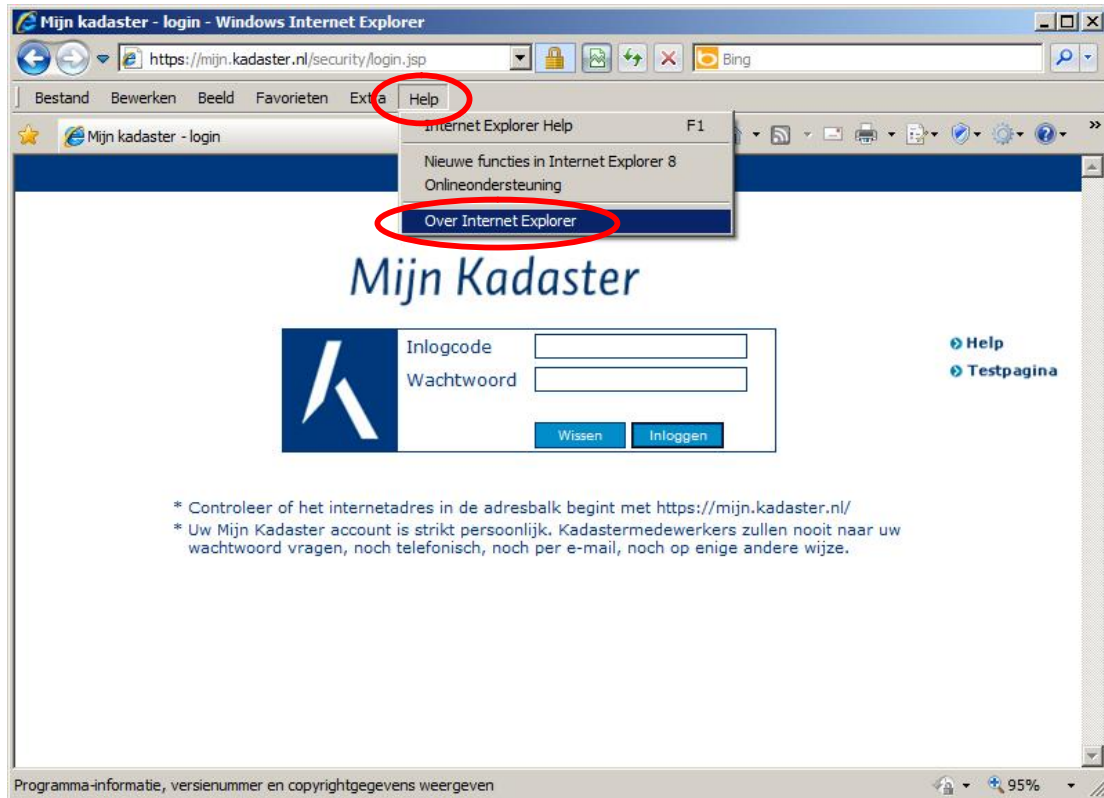

- 3 Er verschijnt nu een nieuw venster waarin de versie van uw browser vermeld wordt.
- vb: Internet Explorer 8. Klik vervolgens op [OK] om het venster weer te sluiten.



### 3 Installatie voorbereiding

Voordat u tot het installeren van Google Gears kunt overgaan dient er een aantal instellingen van uw browser worden aangepast.

#### 3.1 Kadaster website aan vertrouwde websites toevoegen.

1 Klik op “Extra” en vervolgens op “Internetopties”.

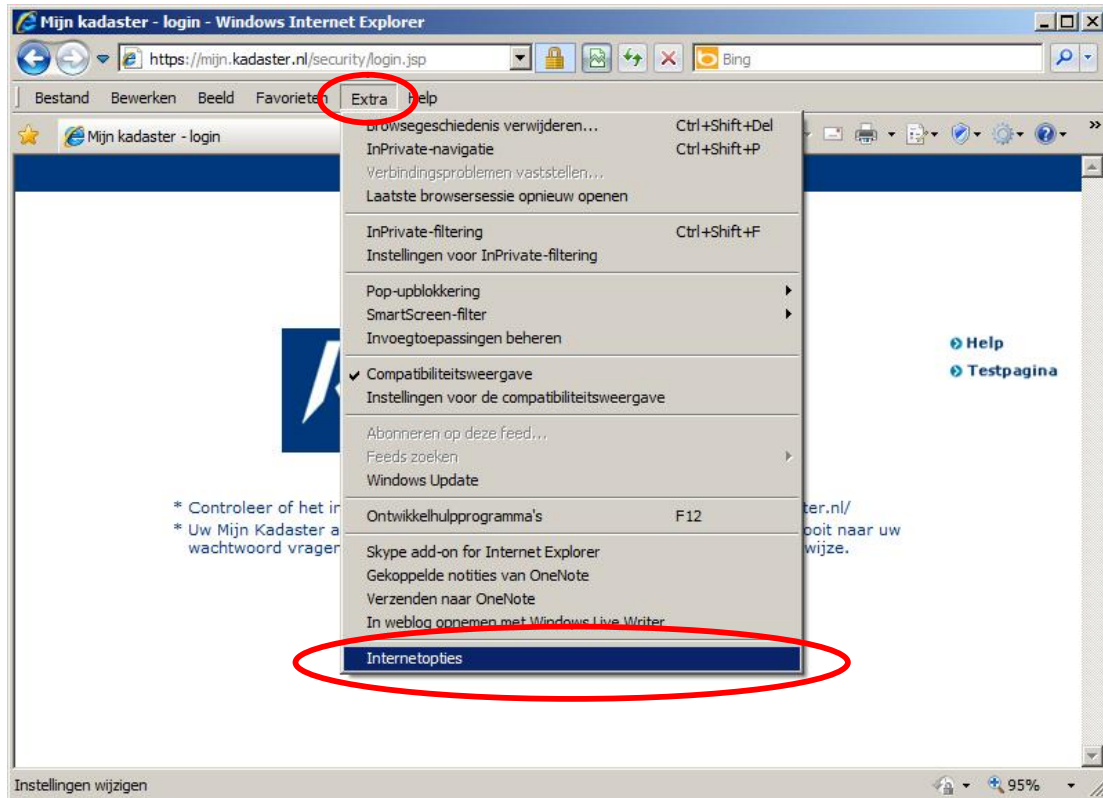

2 Er verschijnt een nieuw venster. Klik hier op het tabblad “Beveiliging”.



3 Selecteer “**Vertrouwde websites**” en klik vervolgens op de knop “**Websites**”.

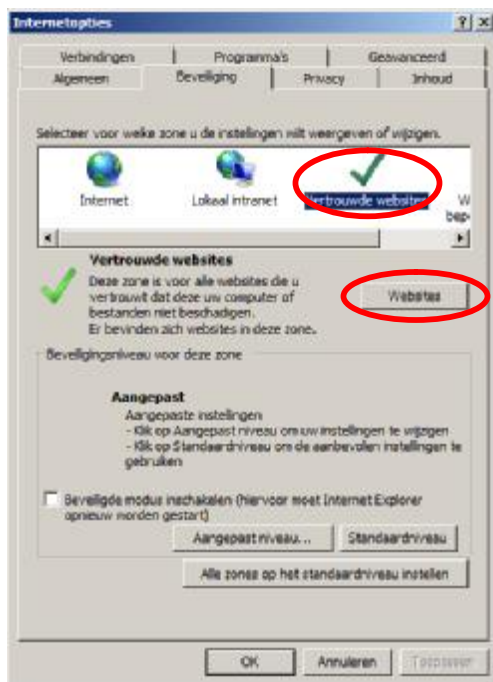

4 Er verschijnt een nieuw venster. Vul in het lege tekstvak de website “<https://service1.kadaster.nl>” in en klik op “**Toevoegen**”.

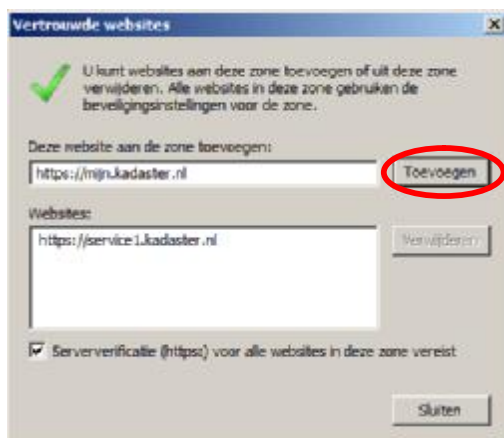

De ingevoerde website komt vervolgens in het vak “**Websites:**” te staan.

5 Vul hierna de website “<https://mijn.kadaster.nl>” in en klik op “**Toevoegen**”.

Als het goed is staan nu onderstaande websites in het vak “**Websites:**”:

- <https://mijn.kadaster.nl>
- <https://service1.kadaster.nl>

6 Klik op “**Sluiten**” om terug te gaan naar het venster “**Internetopties**”.

### 3.2 Downloads Inschakelen.

Als u de stappen van 3.1 heeft gevolgd dan bevindt u zich weer op het tabblad **“Beveiliging”**. Indien dit niet het geval is; Volg de stappen **1** en **2** van Hoofdstuk 4.1.

1 Klik op de knop **“Aangepast niveau...”**.



2 Zoek in het volgende scherm de instelling **“Gedownload elementen”** op door in de lijst naar beneden te scrollen.

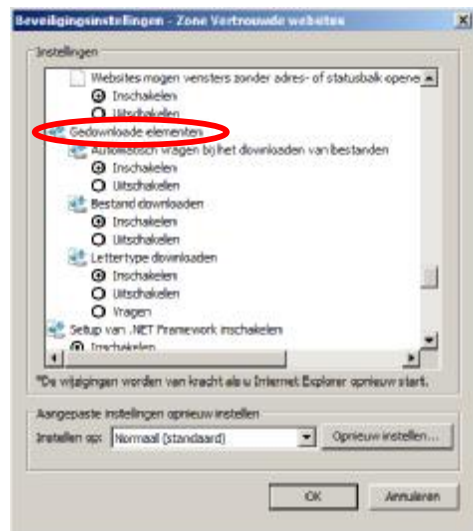

3 Selecteer bij “Automatisch vragen bij het downloaden van bestanden” de optie “Inschakelen”.

4 Selecteer bij “Bestand downloaden” de optie “Inschakelen”.

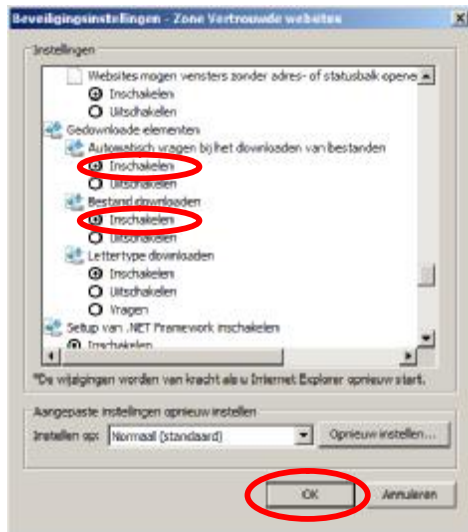

5 Klik vervolgens op [OK] om de instellingen op te slaan en terug te gaan naar het scherm “Internetopties”.

6 u krijgt nu een beveiligingswaarschuwing te zien. Klik op “Ja” om verder te gaan.

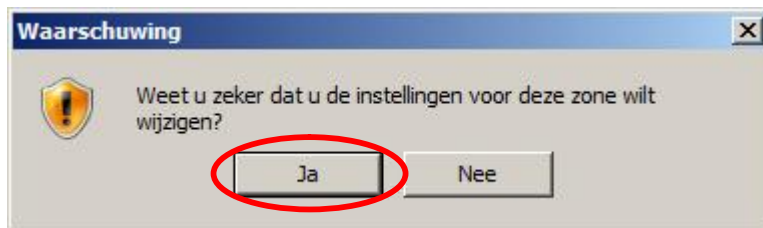

7 Klik tenslotte op [OK] om het scherm “Internetopties” te verlaten.

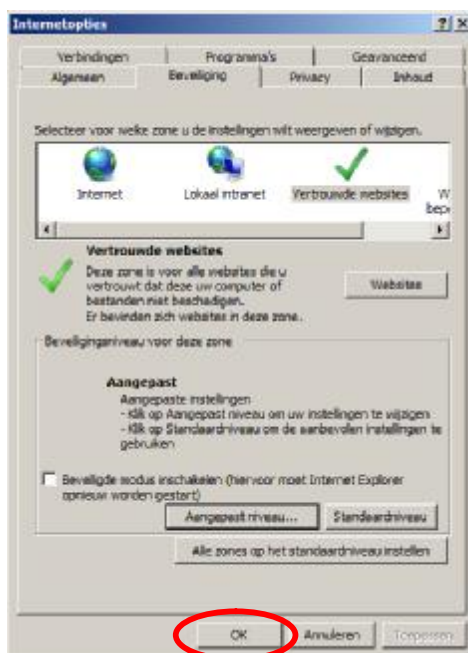

### 3.3 Pop-up blokkering instellingen wijzigen.

1 Klik in Internet Explorer op “Extra”, ga vervolgens naar “Pop-upblokkering” en klik op “Instellingen voor pop-upblokkering”.

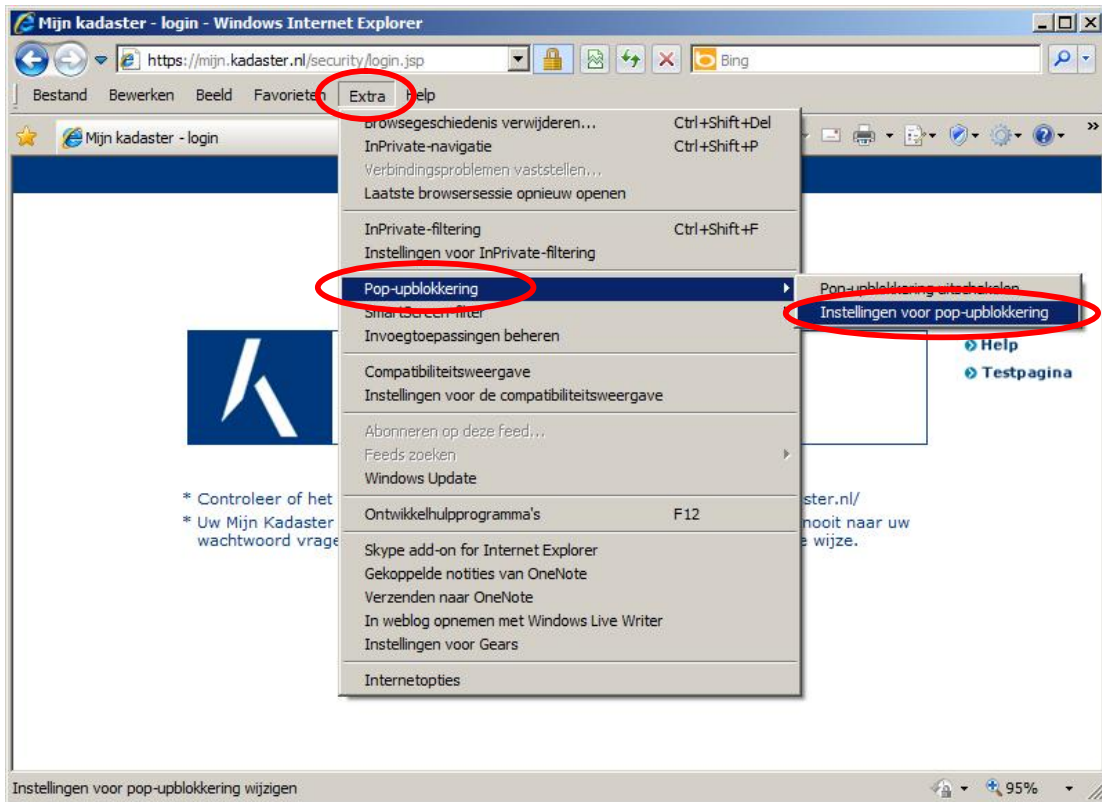

2 Er verschijnt een nieuw venster. Vul in het lege tekstvak de website “<https://service1.kadaster.nl>” in en klik op “Toevoegen”.

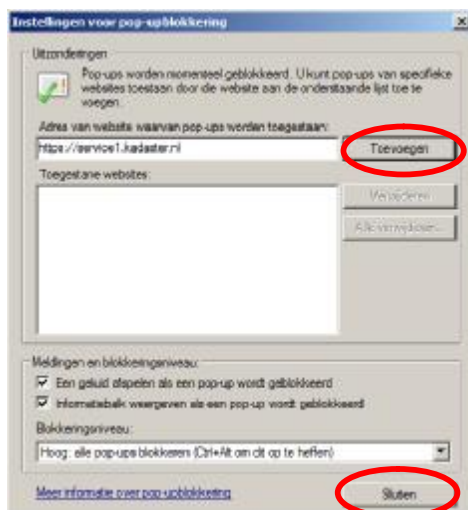

3 Klik op “Sluiten” om de instellingen op te slaan.

### 3.4 Compatibiliteitsmodus inschakelen.



LET OP: De stappen die in dit hoofdstuk voorkomen dient u alleen te volgen wanneer u **Internet Explorer 8** gebruikt. (Zie Hoofdstuk 2: Internet Explorer versie achterhalen.)

1 Klik op **“Extra”** en klik vervolgens op **“Instellingen voor de compatibiliteitsweergave”**.

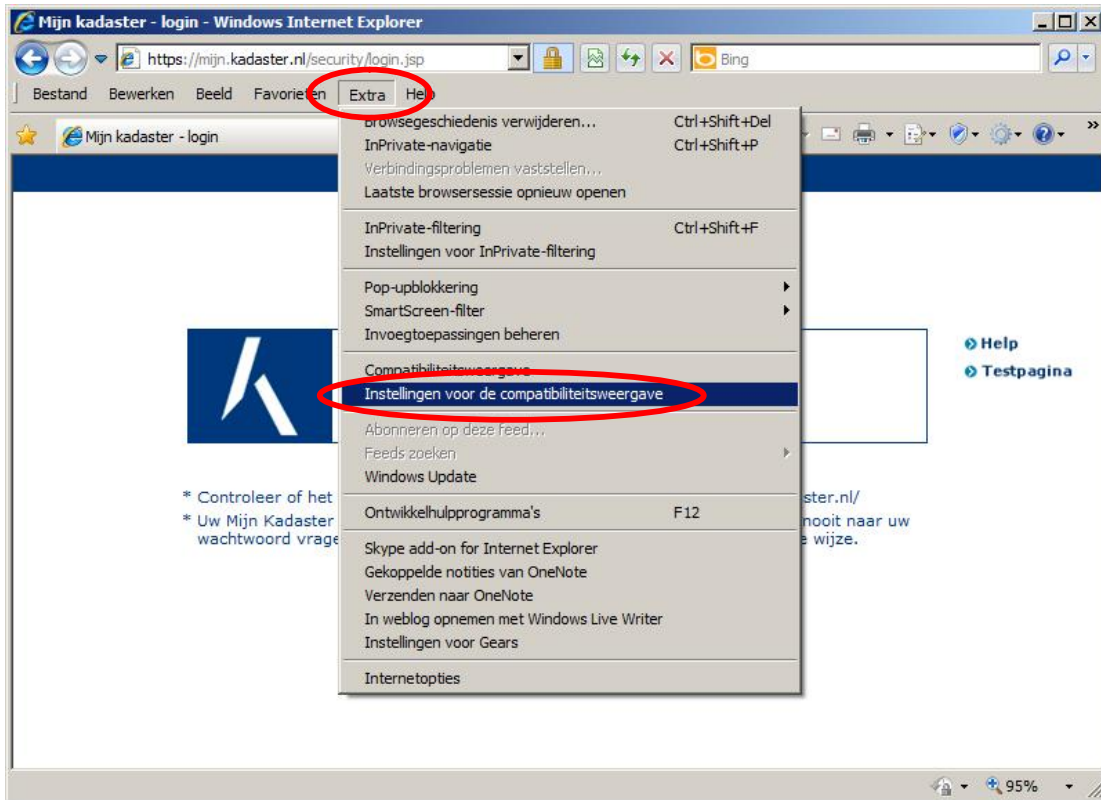

2 Vul in het lege tekstvak de website **“<https://service1.kadaster.nl>”** in en klik op **“Toevoegen”**.

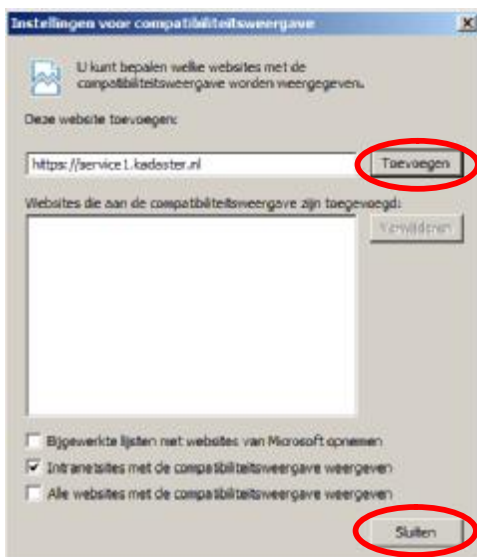

3 Klik op **“Sluiten”** om de instellingen op te slaan.

## 4 Google Gears Installatie

1 Open Internet Explorer en ga naar de website "<http://gears.google.com>".

2 Klik op de blauwe knop "Install Gears".

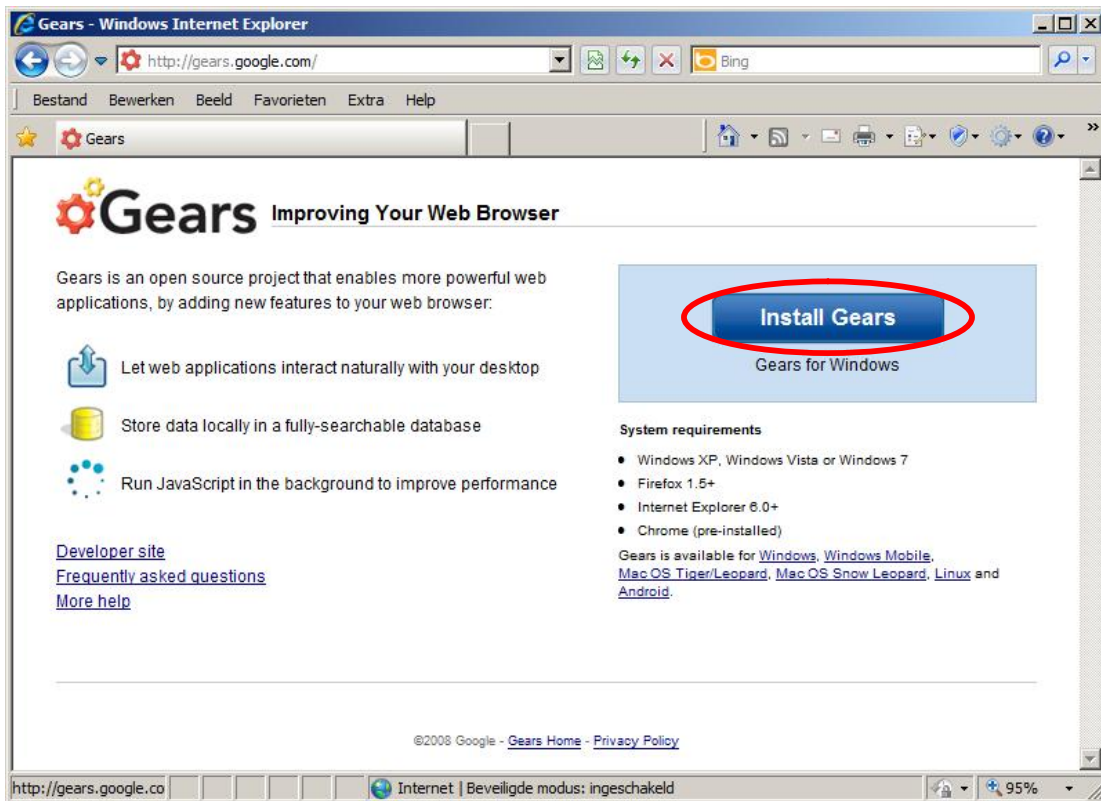

3 In het volgende scherm kunt u de voorwaarden van Google Gears lezen. Klik op de knop "Agree and Download" om verder te gaan.

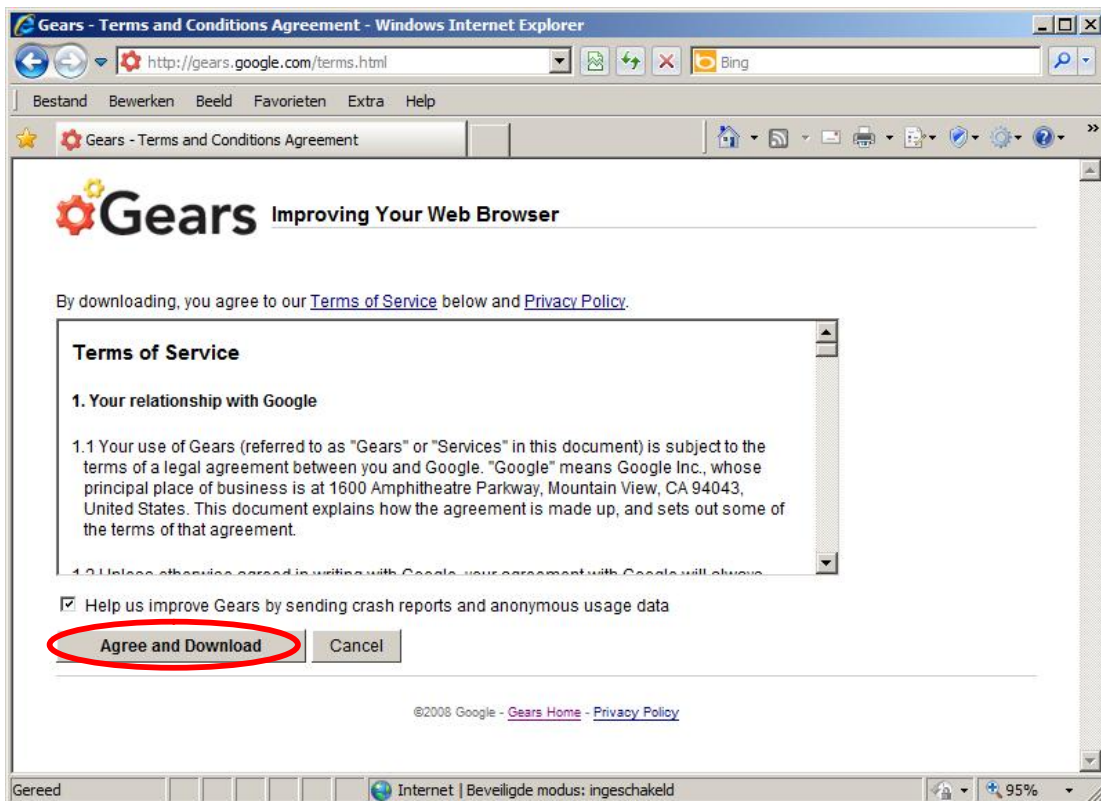

4 Wanneer u het volgende scherm ziet dient u een paar seconden te wachten voordat de installatie link verschijnt waarmee u het installatie bestand kan downloaden.

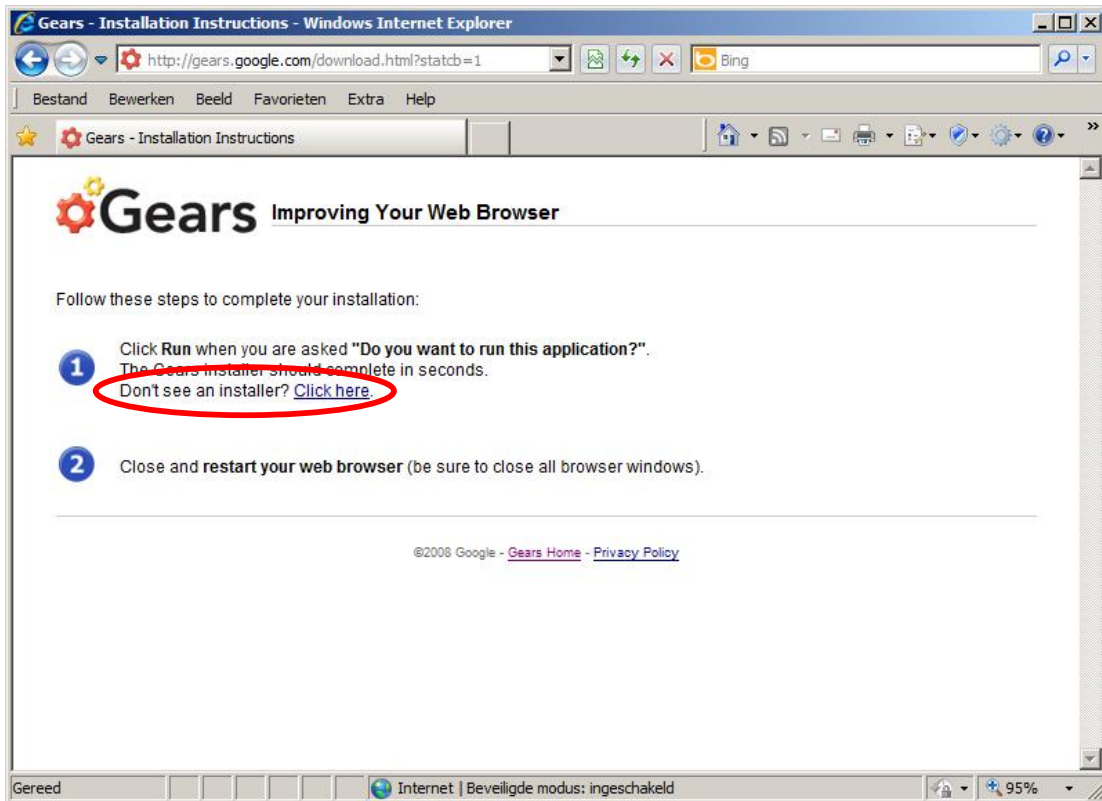

5 Op het moment dat de tekst **“Don’t see an installer? Click Here”** verschijnt kunt u hierop klikken om het installatie bestand van Google Gears te downloaden.

6 Er verschijnt een nieuw venster. Klik op **“uitvoeren”** om de download te starten.

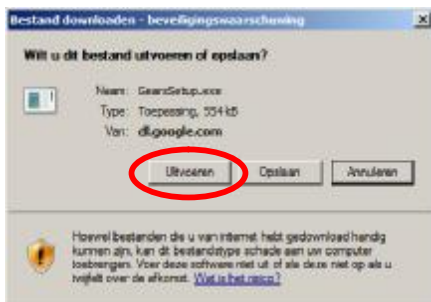

7 Zodra het downloaden voltooid is verschijnt het volgende venster. Klik op **“uitvoeren”** om de installatie te starten.





LET OP: Het kan voorkomen dat na stap 7 de achtergrond donker wordt en er nog een venster verschijnt. Wanneer dit gebeurt dient u op **[OK]** te klikken om verder te kunnen gaan.

8 Als de installatie is voltooid krijgt u een melding dat u de browser opnieuw moet starten om verder te kunnen. Klik op "**Restart Browsers Now**" om de browser opnieuw te starten.

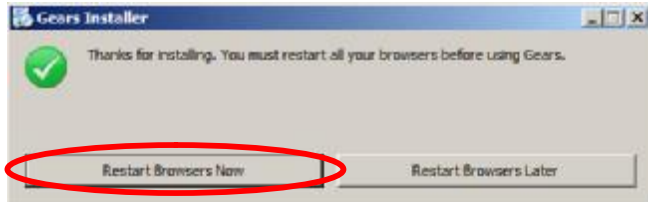

## 5 Mijn Kadaster – KIK-lokaal instellen

Om KIK-Lokaal op “Mijn Kadaster” te kunnen gebruiken moet deze dienst eerst per gebruiker geactiveerd te worden.



LET OP: Om de volgende stappen te kunnen volgen dient u als eerste beheerder in te loggen op “<https://mijn.kadaster.nl>”

1 Ga op de website “Mijn Kadaster” naar “**Service**”.

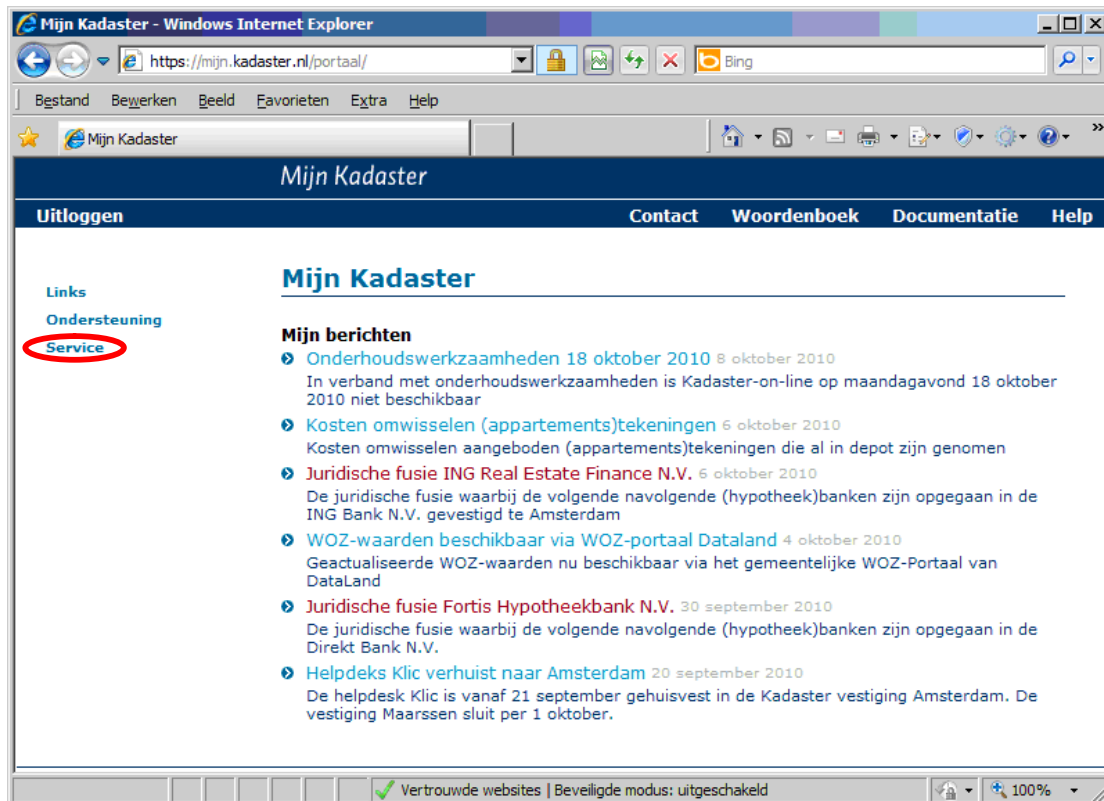

The screenshot shows the 'Mijn Kadaster' website in a Windows Internet Explorer browser window. The address bar shows 'https://mijn.kadaster.nl/portaal/'. The website has a dark blue header with the title 'Mijn Kadaster' and navigation links: 'Uitloggen', 'Contact', 'Woordenboek', 'Documentatie', and 'Help'. On the left side, there is a 'Links' section with 'Ondersteuning' and 'Service' (circled in red). The main content area is titled 'Mijn Kadaster' and contains a 'Mijn berichten' section with several news items, including 'Onderhoudswerkzaamheden 18 oktober 2010', 'Kosten omwisselen (appartement)tekeningen', 'Juridische fusie ING Real Estate Finance N.V.', 'WOZ-waarden beschikbaar via WOZ-portaal Dataland', 'Juridische fusie Fortis Hypotheekbank N.V.', and 'Helpdesk Klic verhuist naar Amsterdam'.

2 Klik in het linker menu op “**Profielgegevens**”. In dit venster kunt u diensten in- of uitschakelen.

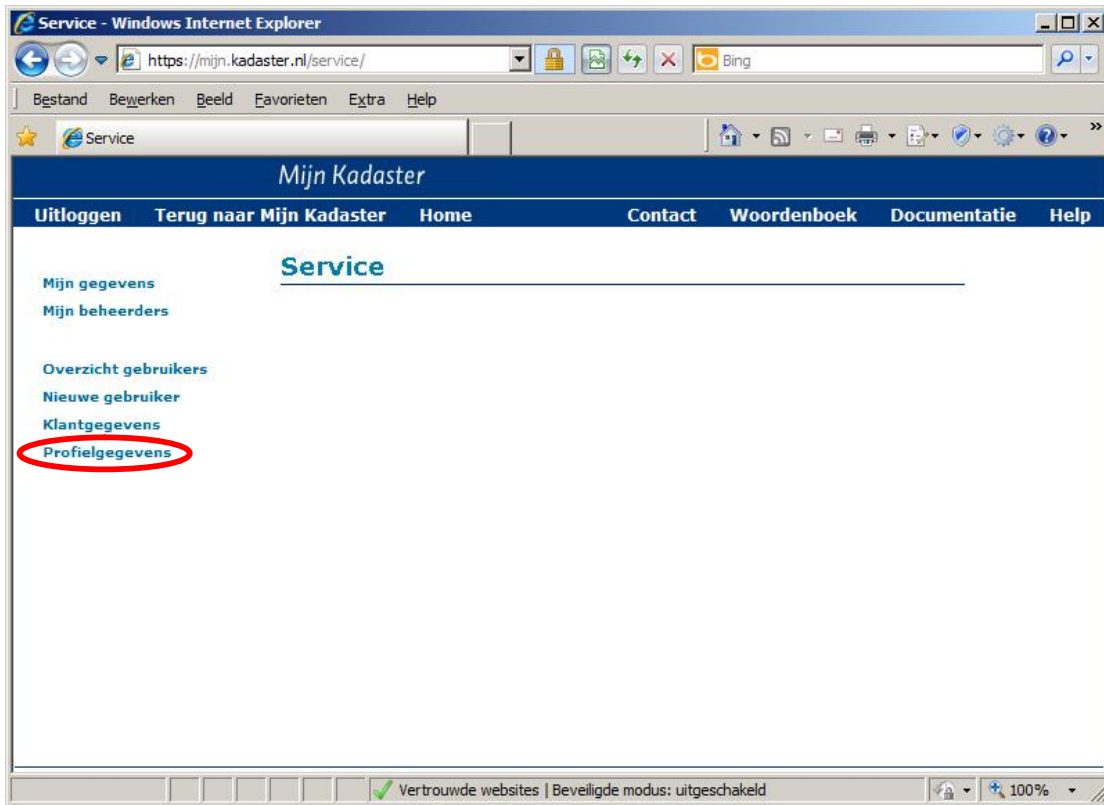

3 Zet een vinkje bij de optie “**KIK-lokaal**” en klik vervolgens op de knop “**Wijzigen**” om de wijziging op te slaan.

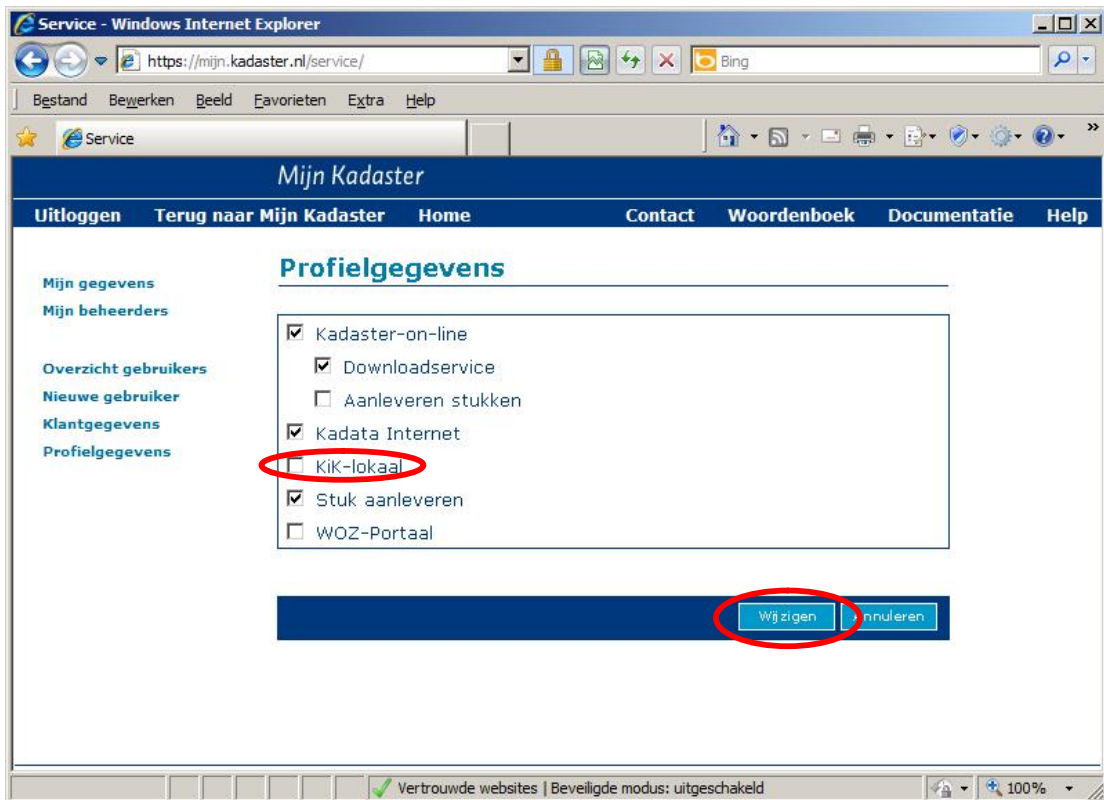

4 Klik op “Overzicht gebruikers” in het linker menu.

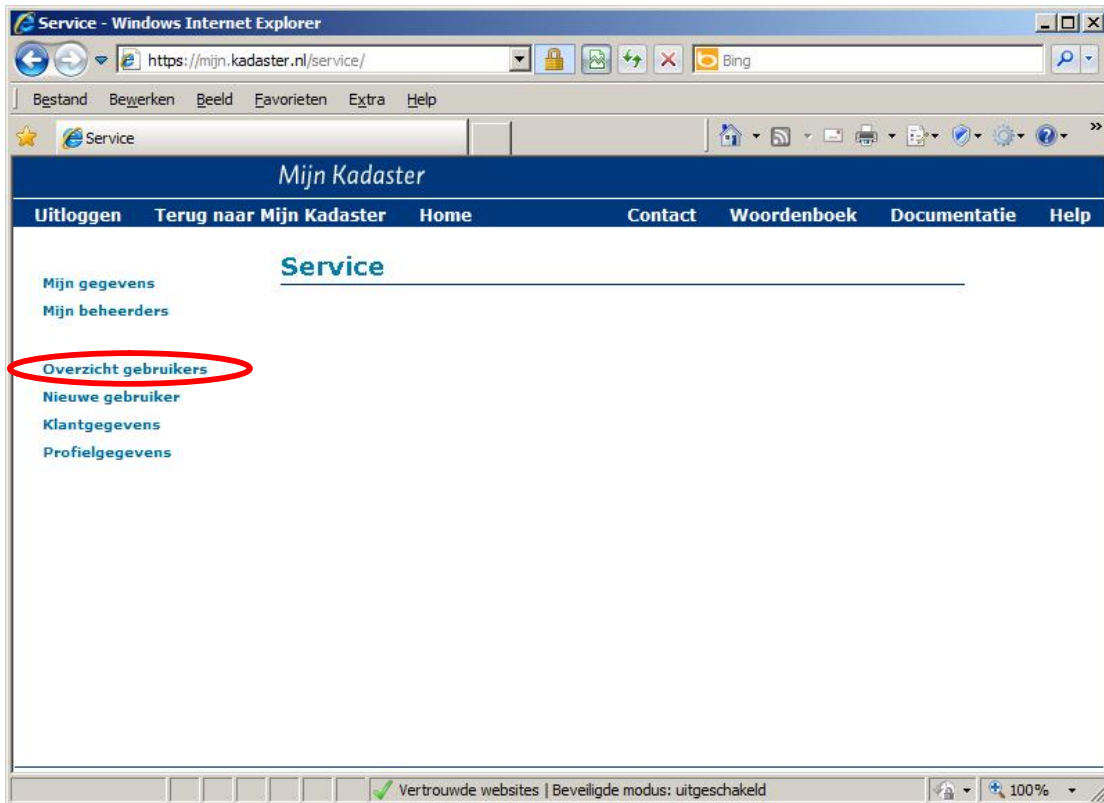

5 Klik op de gebruiker die u toegang wilt geven tot KIK-lokaal.

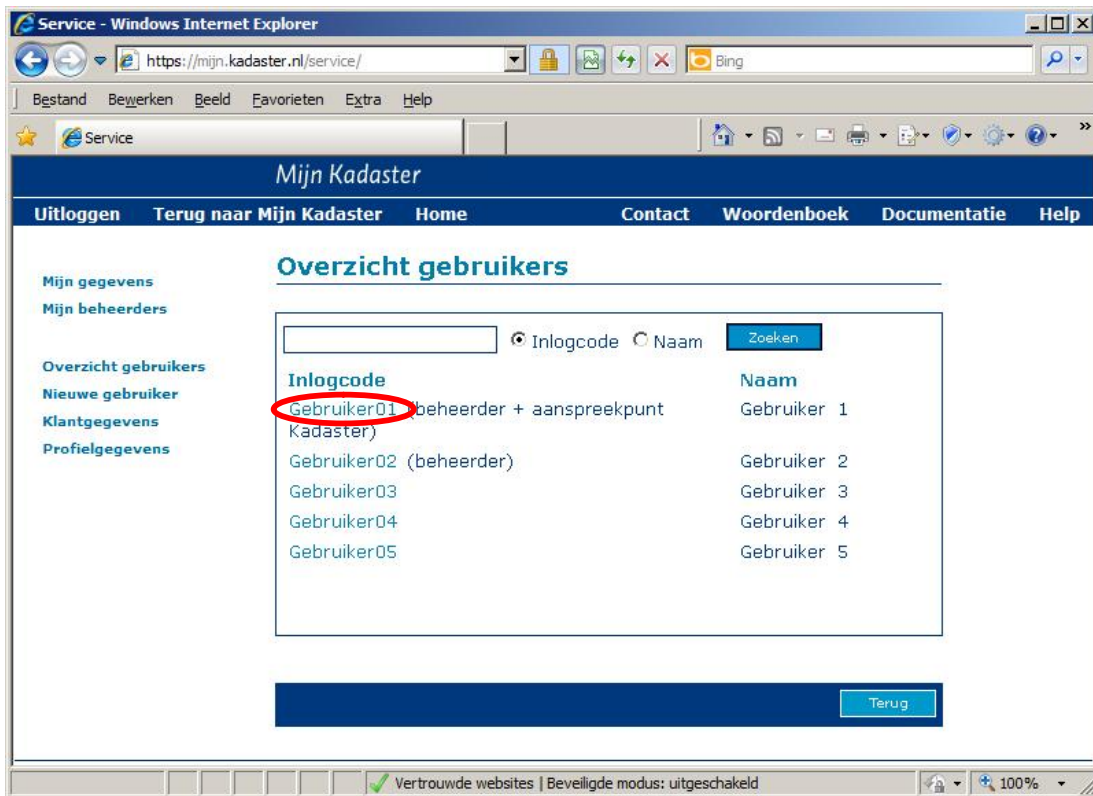

6 Zet in het scherm “Beheer gebruiker” een vinkje bij de optie “KIK-lokaal” om het item KIK-lokaal in het linker menu zichtbaar te maken voor deze gebruiker. Klik vervolgens op de knop “Wijzigen” om de wijzigingen op te slaan.

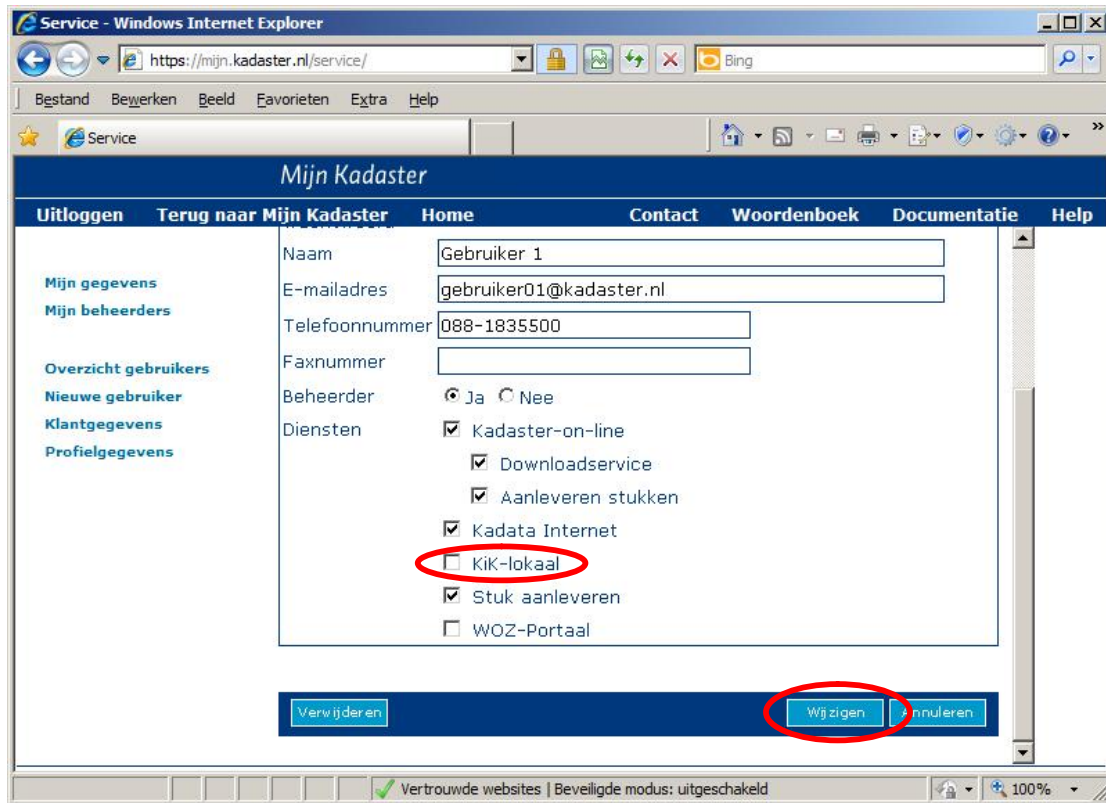

7 Klik op “Terug naar Mijn Kadaster” om terug te keren naar het beginscherm.

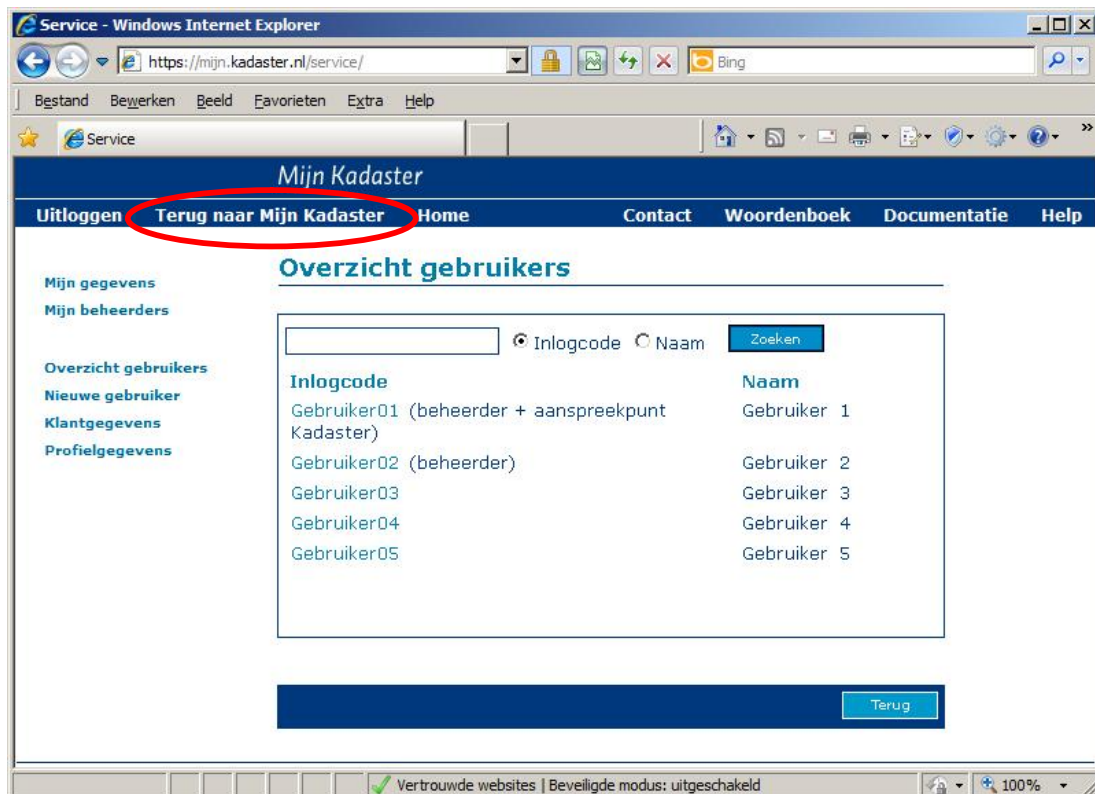

## 6 Eerste gebruik KIK-lokaal

1) Als u voorgaande stappen heeft gevolgd dan is nu het item “**KIK-lokaal**” in het “Mijn Kadaster” hoofdmenu beschikbaar. Klik hierop om KIK-lokaal te starten.

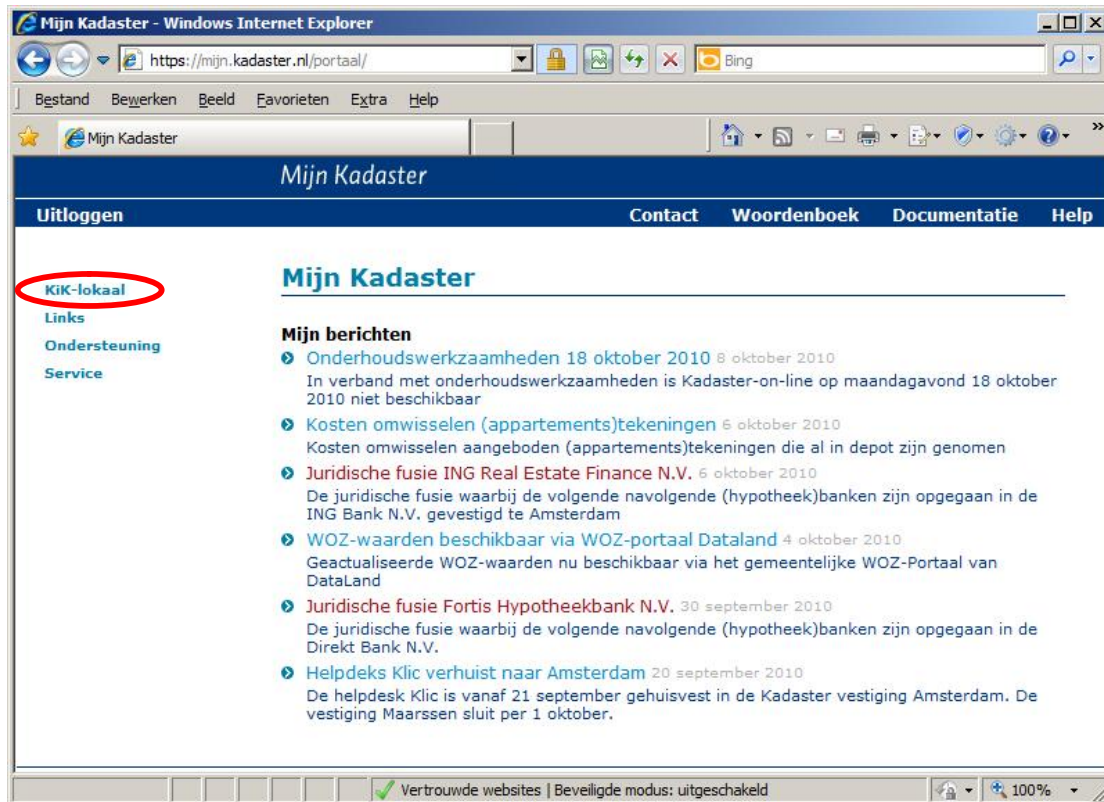

2) De eerste keer dat u de applicatie gebruikt krijgt u een “**Gears Security Warning**” melding. Zet een vinkje bij de optie “**I trust this site. Allow it to use Gears**” en klik op “**Allow**” om KIK-lokaal te starten.



U kunt KIK-lokaal nu gebruiken voor het opstellen, wijzigen en aanmaken van akten.