



**Directoraat Generaal Ruimte**  
Directie Nationaal en Internationaal Beleid  
Cluster Recht en Stimuleren

Rijnstraat 8  
Postbus 20951  
2500 EZ Den Haag

[www.vrom.nl](http://www.vrom.nl)

# **Logische testcases Wkpb-administratie en de Landelijke Voorziening.**

Versie 0.7



## Colofon

Auteur(s) : Projectteam Wkpb

Laatste wijziging : december 2006

Versie : definitief 0.7

<b>Versie</b>	<b>Datum</b>	<b>Wijzigingen</b>	<b>Verspreiding</b>
0.4	22-8-2006	Eerste gepubliceerde versie tbv proefgemeenten	Proefgemeenten en hun leveranciers
0.5	30-10-2006	Nadere uitwerking testgevallen goedsituaties, tekstuele correcties.	- Leveranciers Wkpb applicaties - portal Frontoffice
0.6	05-12-2006	Aanvullingen in testdata van goedsituaties en uitgewerkte testgevallen foutsituaties. Appendix B en C toegevoegd.	- Leveranciers Wkpb applicaties tijdslot 1/2
0.7	19-12-2006	Aanpassingen foutsituaties in testgevallen Testdata representatiever gemaakt	- Leveranciers Wkpb applicaties - portal Frontoffice



# inhoudsopgave

Voorwoord .....	5
1. Besluitvormingsprocessen bij de gemeente .....	7
Inleiding .....	7
Generieke processen .....	7
Beheren van Wkpb administratie .....	9
2. Logische Testcases .....	15
Case 1: Toepassing van het generieke procesmodel .....	15
Case 2: Wet Voorkeursrecht Gemeenten.....	16
Case 3: Huisvestingswet Art.40 .....	19
Case 4: Plicht tot het treffen van voorziening, Woningwet .....	20
Case 5: Besluit tot heffen van baatbelasting, Gemeentewet.....	22
Overige Testcases.....	24
Appendix A: testgevallen.....	25
Standaard test dataset.....	25
A. Toevoegen / bewerken / verwijderen publiekrechtelijke beperkingen .....	28
B. Muteren kadastrale aanduidingen.....	32
C. Totaalstanden gemeenten.....	41
D. Bevragen van de landelijke voorziening .....	43
Appendix B: Foutmeldingen WKPb LV .....	47
Appendix C: Voorbeeldbesluiten.....	48





## Voorwoord

Dit document beschrijft de logische testcases die relevant zijn voor de gemeentelijke Wkpb registratie en zal de grondslag zullen gaan vormen voor de conformiteitstesten (voorheen certificering). Tevens vormt dit document de inhoudelijke grondslag voor de aansluittesten met de proefgemeenten.

Dit document werkt van hoog naar laag: beginnend bij de (primaire) besluitvormingsprocessen die leiden tot wijzigingen in publiekrechtelijke beperkingen en kadastrale aanduidingen (meer gedetailleerde subprocessen) tot de activiteiten die leiden tot concrete mutaties in de gemeentelijke registratie en Landelijke Voorziening. Deze stappen zijn beschreven in hoofdstuk 1.

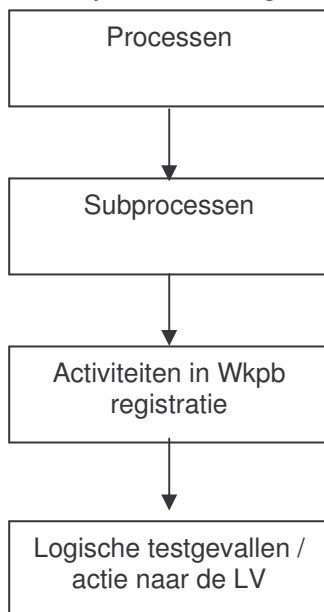

In hoofdstuk 2 zijn aan de hand van een aantal cases een aantal representatieve praktijkscenario's beschreven, waarbij de subprocessen, activiteiten in de registratie en het verwachte actie richting de Landelijke Voorziening wordt beschreven.

In appendix A zijn de feitelijke testgevallen beschreven.





# 1. Besluitvormingsprocessen bij de gemeente

## Inleiding

Invoering van de Wkpb gaat met tranches van publiekrechtelijke beperkingen. De eerste tranche bevat de onderstaande beperkingen:

- Aanwijzing van gronden (art 2 en 8 Wet Voorkeursrecht gemeenten)
- Voorstel tot het aanwijzen van gronden (art 6 en 8a Wet voorkeursrecht gemeenten)
- Sluiting gebouw, open erf of terrein (art 97 Woningwet)
- Plicht tot het treffen van voorziening (art 13 Woningwet)
- Plicht tot het trefen van voorziening ten behoeve van eisen van welstand (art 13a Woningwet)
- Plicht tot beheer of gebruik door derden (art 14 Woningwet)
- Bestuursdwang of dwangsombesluit (artikel 100 Woningwet juncto artikel 125 Gemeentewet en artikel 5:32 van de Algemene wet bestuursrecht)
- Vordering tot woonruimte (art 40 Huisvestingswet)
- Verordening voor Splitsingsvergunningstelsel, appartementsrecht (art 33 en 34 Huisvestingswet)
- Sluiting van woning of lokaal (art 174a Gemeentewet)
- Besluit tot heffen van bouwgrond- danwel baatbelasting (art. 222 Gemeentewet)
- Besluit tot heffen van bouwgrondbelasting (art 149 Gemeentewet)
- Gemeentelijk monument (art. 149 Gemeentewet)
- Anti-speculatiebeding (art 149 Gemeentewet)
- Besluit tot sluiting lokaal of erf (art 13b Opiumwet)
- Besluit of bevel ihkv Waterstaatswet (art 12/12a Waterstaatswet 1900)
- Kennisgeving, bevel of beschikking ihkv Wet bodembescherming (Wet bodembescherming)

Deze beperkingen worden door gemeenten opgelegd en dienen te worden vastgelegd in de Wkpb Registratie en te worden bewaard in het Wkpb register. Dit hoofdstuk beschrijft de processen hoe deze beperkingen tot stand komen. We kunnen een generiek processchema opstellen conform de standaard werkwijze binnen de gemeenten. Daarnaast kan een aantal specifieke processchema's opstellen die als gevolg van specifieke wetgeving wordt voorgeschreven.

## Generieke processen

### *Processchema gemeentelijke besluitvorming*

Wkpb regelt de kenbaarheid van publiekrechtelijke beperkingen. De wet schrijft voor dat er binnen een gemeente een beperkingenadministratie (register en registratie) moet worden gevoerd. Deze administratie dient te worden verankerd in de organisatie en dient te worden ingebed in de gemeentelijke besluitvormingsprocessen. Publiekrechtelijke beperkingen kunnen ontstaan op basis van diverse wetten.



Uitvoering van deze wetten wordt gedaan door de diverse vakafdelingen binnen de gemeenten. Binnen de gemeenten kunnen we een generiek besluitvormingsproces onderkennen dat eenduidig is voor de totstandkoming van alle gemeentelijke besluiten. In onderstaande figuur wordt dit proces geschetst en door middel van een aantal processtappen gevisualiseerd met behulp van rechthoeken. De volgorde van de processtappen wordt gevisualiseerd door middel van pijlen tussen deze rechthoeken:

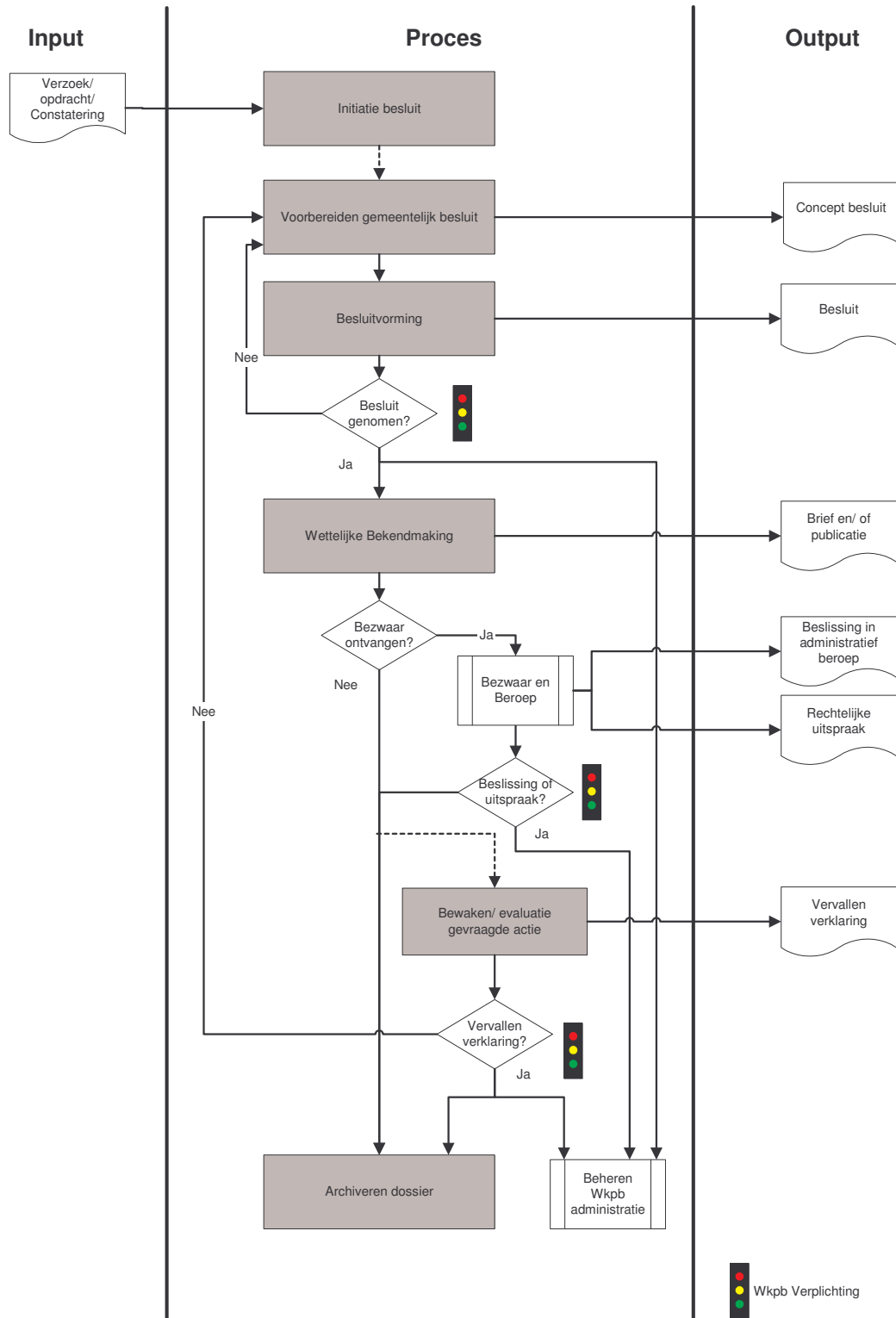

Figuur 1: Procesmodel gemeentelijke besluitvorming



Dit besluitvormingsproces is niet nieuw, in het kader van de Wkpb is alleen het proces “Beheren van Wkpb administratie” toegevoegd. Dit proces wordt uitgevoerd onder de verantwoordelijkheid van de beperkingenadministratie. In dit processchema is doormiddel van een “stoplicht” weergegeven wanneer er een verplichting vanuit de Wkpb is.

Gemeentelijke besluitvorming start in zijn algemeenheid met de processtap “voorbereiden gemeentelijk besluit” uitgevoerd door een vakafdeling, afhankelijk van de wet kan deze stap nog voorafgegaan worden door een processtap “initiatie van besluit”, de verwerking van een interne of externe trigger zoals een melding van overlast. Na voorbereiding volgt een processtap “Besluitvorming”, deze processtap kan afhankelijk van de wettelijke basis uitgevoerd worden door een vakafdeling zelf, B&W of door de Gemeenteraad. Besluitvorming tot publiekrechtelijke beperkingen (een beperkend besluit) leidt echter altijd op grond van de Wkpb tot de uitvoering van het proces “Beheren van Wkpb administratie”. Besluitvorming kan zowel betrekking hebben op het opleggen van een publiekrechtelijke beperking als op de vervallenverklaring van een publiekrechtelijke beperking.

Een volgende processtap is de “Wettelijke bekendmaking” doormiddel van bijvoorbeeld publicatie van het besluit of het aanschrijven van de betrokkenen. Maximaal vier dagen na de bekendmaking moet het beperkende besluit zijn ingeschreven in het register. Na bekendmaking is er de mogelijkheid van bezwaar en eventueel een beroep bij de Rechtbank. In dit model is het bezwaar en beroepsproces weergegeven als een apart proces dat als uitkomst een Wkpb-verplichting tot gevolg kan hebben. Zowel de beslissing in administratief beroep als een uitspraak van de rechtbank dient ingeschreven te worden in het beperkingenregister.

Indien een besluit een actie vraagt van de eigenaar van het kadastrale object zal er na bekendmaking ook nog een processtap “Beoordeling/ evaluatie gevraagde actie” plaatsvinden. Dit proces kan leiden tot het opstellen van een “Vervallen verklaring”. Deze verklaring moet ingeschreven worden in het register. Als afronding van het gehele besluitvormingsproces zal het dossier gearhiveerd worden.

### **Beheren van Wkpb administratie**

Wanneer we het proces van beheren van Wkpb administratie nader bekijken en inzoomen op dit proces zien we de afbeelding zoals hieronder is weergegeven. Zoals gezegd wordt dit proces uitgevoerd doormiddel van een “Beperkingenadministratie”. Deze valt uiteen in twee belangrijke componenten: Het Wkpb-register en de Wkpb-registratie. Onderstaand model geeft een overzicht van de input (documenten en data) die dit proces binnenkomt, de activiteiten die worden uitgevoerd in het kader van het beheren van de registratie en het register, en de output die wordt gegenereerd door deze processtap. Het proces “beheren van Wkpb administratie” sluit aan op het gemeentelijke besluitvormingsproces (zoals ook aangegeven in figuur 1). M.a.w. een deel van de input voor het proces “beheren van Wkpb administratie” is een output (document) van het gemeentelijke besluitvormingsproces. Het overige deel van de input voor het proces “beheren van Wkpb administratie” heeft een andere herkomst. Zo kan bijvoorbeeld een aanvraag van een burger of het ter beschikking komen van de Massale Output (MO) van het kadaster ook een input voor het beheer proces van de Wkpb administratie zijn.

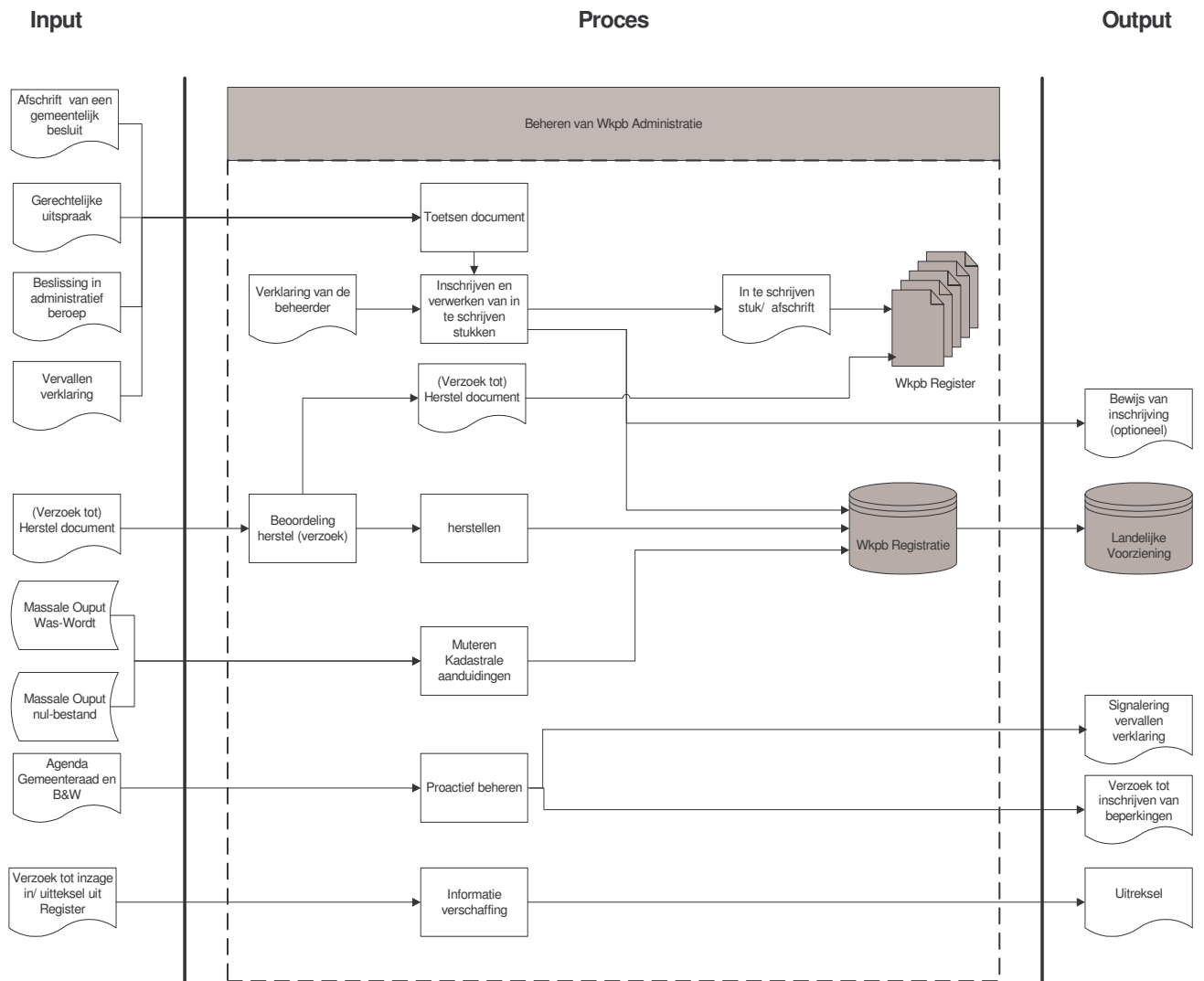

figuur 2 beheren Wkpb administratie proces



Basis	Beheren van Wkpb administratie
Uitvoerende	Beheerder Wkpb administratie
Input	<p><b>Vanuit het gemeentelijk besluitvormingsproces</b> komen de volgende 4 input documenten:</p> <p>Document: <i>Afschrift van een gemeentelijk besluit</i>. Dit document beschrijft het besluit van ofwel de vakafdeling, de gemeente raad ofwel van B&amp;W. Het besluit bevat altijd het kadastrale perceel, indien dit niet direct het geval is, wordt het handmatig erop vermeld voordat het wordt aangeboden aan de Wkpb administratie. Een besluit kan zowel betrekking hebben op een nieuwe beperking als op een vervallenverklaring.</p> <p>Document: <i>Gerechtelijke uitspraak</i>. Gerechtelijke uitspraken die tot aanpassing of intrekking van deze opgelegde beperkingen leiden. Van een gerechtelijke uitspraak wordt een zogenoemde expeditie van de uitspraak door de gerechtsdeurwaarder ter inschrijving aan de gemeentelijke beheerder toegezonden. Dit document wordt ontvangen per post van de rechtbank. Gerechtelijke uitspraken kunnen zowel reguliere uitspraken of uitspraken in hoger beroep omvatten.</p> <p>Document: <i>Beslissing in administratief beroep</i>. Als na bekendmaking van een publiekrechtelijke beperking bezwaar en beroep wordt aangetekend kan dit gegrond worden verklaard. Hiermee verandert de situatie van de beperking en moet dit document worden ingeschreven in het register.</p> <p>Document: <i>Vervallenverklaring</i>. Dit is een document dat zorgt dat een publiekrechtelijke beperking niet meer vigerend is.</p> <p>Een beperking kan niet meer vigerend worden doordat :</p> <ul style="list-style-type: none"><li>• Een nieuw besluitgenomen is dat de huidige beperking ongedaan maakt.</li><li>• De termijn van de beperking is verstreken.</li><li>• Voldaan is aan de verplichting in de beperking (bijv. baatbelasting betaald)</li><li>• Inschrijven van een vervallen verklaring.</li></ul> <p><b>Uit de interne administratie van de Wkpb</b> volgen de volgende 2 input documenten:</p> <p>Document: <i>Verzoek tot herstel</i>. Een verzoek tot herstel kan ambtshalve of op verzoek van een externe worden ingediend bij het College B&amp;W. Dit is mogelijk, er zal dan altijd een wijzigingsdocument in het register moeten worden ingeschreven.</p> <p>Document: <i>Verklaring van de beheerder</i>. Het gaat om een door de beheerder op te maken document, waaruit blijkt dat bij het volg tijdelijk uitgeven van inschrijffnummers een nummer is overgeslagen. Het ontbreken van een inschrijffnummer in het beperkingenregister zou kunnen leiden tot het vermoeden dat een rechtsfeit wordt vermist. Een verklaring van de beheerder resulteert in acties in de registratie en tot het toevoegen van een document in het register. Dit hoeft overigens niet te betekenen dat er een actie naar de LV plaatsvindt.</p> <p><b>Vanuit het Kadaster</b> komen de volgende 2 input databestanden:</p> <p>Data: <i>Massale output, Was-Wordt</i>. Databestand van het Kadaster met daarin alle mutaties van kadastrale aanduidingen. Deze mutaties hebben betrekking op splitsing en samenvoeging van kadastrale percelen, alsmede op het ontstaan, wijzigen of opheffen van horizontale splitsingen (splitsing in appartementen);</p> <p>Data: <i>Massale output, nul-bestand</i>. Databestand van het Kadaster met daarin een nulsituatie (de situatie op dit moment) van de kadastrale situatie (zoals geregistreerd bij het kadaster) van een gemeente.</p> <p>Ook <b>de agenda van de gemeenteraad en B&amp;W</b> is input document voor het beheren van de Wkpb:</p> <p>Document: <i>Agenda gemeenteraad en B&amp;W</i>. Document beschrijft de ophanden zijnde besluitvorming binnen de gemeenten die leiden tot een publiekrechtelijke beperking. Dit leidt tot een vervallen verklaring of een verzoek tot inschrijving van een beperking. En daarmee komt men in feite links boven in het proces diagram terecht.</p> <p><b>Vanuit een burger</b> komt de volgende input:</p> <p>Document: <i>Verzoek tot inzage in/ uittreksel uit Register</i>. Aanvraag van een burger om van een specifiek kadastraal perceel (via een adres) de geregistreerde publiekrechtelijke beperkingen te zien. Deze informatie kan ter beschikking gesteld worden op basis van de lokale registratie, echter dan wordt geen volledig beeld gegeven van de beperkingen op het perceel (de niet-gemeentelijke beperkingen zijn niet bekend in de lokale registratie). Daarom is de verwachting dat deze informatie verschaffing in het grootste deel van de gevallen via Kadaster OnLine (KOL) zal verlopen zodat ook de niet-gemeentelijke beperkingen inzichtelijk</p>



	worden.
<b>Proces</b>	<p>Het beheren van de Wkpb administratie bestaat grofweg uit een viertal activiteiten.</p> <p><b>Toevoegen</b> (= <i>inschrijven en verwerken van in te schrijven stukken</i>) In de eerste plaats het na toetsing inschrijven van stukken in het register. Een document wordt aangeleverd waarna rechtsgeldige versie in bewaring wordt genomen in het register (al dan niet elektronisch) Daarbij hoort de administratieve registratie van een stuk in de Wkpb Registratie welke een index vormt op dit register.</p> <p><b>Bewerken</b> (= <i>herstellen en muteren kadastrale aanduiding</i>) Daarnaast is er het herstellen of muteren van reeds ingeschreven stukken, op basis van een herstel verzoek of door een mutatie in de kadastrale situatie. Ook hierbij zit een administratieve handeling tot het vastleggen van deze wijzigingen in de Wkpb Registratie.</p> <p><b>Signaleren</b> (= <i>proactief beheren</i>) De beheerder van de Wkpb heeft als taak om vooruit te kijken naar toekomstige nieuwe beperkingen die in bewerking zijn binnen de vakafdelingen van de gemeente.</p> <p><b>Informereren</b> (= <i>informatie verschaffing</i>) Op basis van de Wkpb administratie kan de beheerder informatie verschaffen aan zowel interne als externe partijen. Veranderingen in de Wkpb registratie lijden altijd tot een automatische bekendmaking van deze verandering aan de landelijke voorziening</p>
<b>Output</b>	<p>Document: <i>Bewijs van inschrijving</i>. Eventueel kan door de beheerder van de Wkpb administratie een bewijs van inschrijving worden afgegeven aan de aanbieder van het in te schrijven document.</p> <p>Document: <i>Signalering vervallen verklaring</i>. Door het proactief beheren van de Wkpb administratie constateert de beheerder dat een publiekrechtelijke beperking van rechtswege vervalst. Dit document is het resultaat van deze signalering en wordt ter beoordeling aangeboden aan de relevante vakafdeling</p> <p>Document: <i>Verzoek tot inschrijven van beperkingen</i>. Indien de activiteit proactief beheren constateert dat er een besluit genomen is danwel genomen gaat worden wordt het verzoek tot inschrijven verstuurd.</p> <p>Document: <i>Uitreksel</i>. Document overzicht geeft van de publiekrechtelijke beperkingen op een kadastraal perceel</p> <p>Data: <i>Bijwerking landelijke voorziening</i>. Iedere mutatie in de Wkpb registratie leidt tot een automatisch bericht tot bijwerking van de landelijke voorziening.</p>
<b>Triggers</b>	Ontvangst van een document of gegevens
<b>Hulpmiddelen</b>	<p>Register (al dan niet elektronisch) Het beperkingenregister is een openbaar register, waarin rechtsfeiten (authentieke documenten) over het opleggen, wijzigen en intrekken van publiekrechtelijke beperkingen volgtijdelijk, op basis van tijdstip en inschrijfnummer, worden opgenomen. Tevens kunnen in het beperkingenregister documenten worden opgenomen die voor het administreren en raadplegen van de beperkingenadministratie van belang zijn. Het register is feitelijk een reeks mappen, waarin rechtsfeiten (belastende besluiten) op volgorde van binnenkomst worden verwerkt. Ook kunnen bepaalde documenten worden opgenomen die voor het bijhouden of het raadplegen van de beperkingenadministratie van belang zijn. Tevens moet het mogelijk zijn om in de loop der tijd andersoortige rechtsfeiten, die voor het rechtsverkeer van onroerende zaken van belang zijn, in het beperkingenregister op te nemen.</p> <p>Registratie (geautomatiseerde index op het register) De beperkingenregistratie is een openbare gemeentelijke registratie met beperkingengegevens. De gegevens worden uit de in het beperkingenregister ingeschreven rechtsfeiten afgeleid, alsmede uit de additionele gegevens of andere rechtsfeiten die voor de bijhouding of raadpleegbaarheid van de registratie van belang zijn. Uit de in het beperkingenregister opgenomen besluiten worden bepaalde gegevens afgeleid die worden opgenomen in de elektronische beperkingenregistratie. De in de elektronische registratie op te nemen gegevens worden bij of krachtens wet bepaald.</p>

De volgende 3 subprocessen van het proces “beheren Wkpb administratie” hebben een raakvlak met de Wkpb registratie (zie figuur 2 beheren Wkpb administratie proces) en kunnen daarmee leiden tot een resultaat richting de Landelijke Voorziening van Wkpb:

- inschrijven en verwerken van beperkingen / in te schrijven stukken
- herstellen / muteren van beperkingen (in het register)



- muteren kadastrale aanduiding

Deze subprocessen worden in de volgende paragrafen verder uitgewerkt

### 1.3.1 Inschrijven en verwerken van beperkingen / in te schrijven stukken

Naar aanleiding van de ontvangst van een van de volgende documenten:

- *Afschrift van een gemeentelijk besluit*
- *Beslissing in administratief beroep*
- *Gerechtelijke uitspraak*
- *Vervallen verklaring*

uit het gemeentelijke besluitvormingsproces, worden publiekrechtelijke beperkingen in de (lokale) Wkpb register opgenomen danwel verwijderd. Een vervallen verklaring zal worden ingeschreven (net als een beslissing in administratief beroep en een gerechtelijke uitspraak) en zal leiden tot een verwijdering van een publiekrechtelijke beperking. Een afschrift van een gemeentelijk besluit kan tot zowel een opname als een verwijdering van een beperking leiden. Het gaat niet om een fysieke verwijdering van het stuk maar om een logische beëindiging in de registratie.

Bij de opname van een beperking in het register hoort de administratieve registratie van een document in de Wkpb Registratie. Deze actie in de registratie wordt aan de Landelijke Voorziening Wkpb doorgegeven. Dit gebeurt door middel van het aanroepen van de volgende diensten van de LV:

- “voegBeperkingToeAanPerceel” en
- “verwijderBeperkingVanPerceel”

### 1.3.2 Herstellen / muteren van beperkingen (in de registratie)

Naar aanleiding van de ontvangst van een *verzoek tot herstel* kunnen reeds in de registratie verwerkte beperkingen worden gemuteerd (in de vorm van het herstellen van een fout). Deze mutatie in de registratie leidt op zijn beurt tot de mutatie van een beperking in de Landelijke Voorziening Wkpb (stap 7). Dit gebeurt door middel van het aanroepen van de volgende LV diensten:

- “verwijderBeperkingVanPerceel” en
- “voegBeperkingToeAanPerceel”

Middels de eerstgenoemde dienst wordt de “oude” beperking in de LV van het perceel logisch verwijderd (er wordt een einddatum gezet) en vervolgens wordt de gemuteerde beperking middels de laatstgenoemde dienst weer aan het perceel toegevoegd.

### 1.3.3 Muteren van kadastrale aanduiding

Mutaties in de kadastrale situatie worden periodiek door het Kadaster aan de gemeenten aangeleverd in het databestand *Massale output (Was-Wordt)*. De in dit bestand verstuurd wijzigingen worden in het subprocess “Muteren van kadastrale aanduiding” verwerkt.

Het verwerken van perceelmutaties zal worden uitgevoerd op basis van een viertal beslisregels:

1. Bij mutaties van een geheel perceel naar één of meer (deel)percelen (splitsing) kunnen zonder tussenkomst van een ambtenaar alle publiekrechtelijke beperkingen (automatisch) worden toegewezen aan alle delen die voortkomen uit een geheel perceel. De inmeting van het perceel heeft nog niet plaatsgevonden en het is daarom nog niet mogelijk om toe te wijzen aan een deelperceel. Alle beperkingen gaan over naar alle deelpercelen. Deze mutaties kunnen uitgevoerd worden door het aanroepen van de dienst “splitsPerceel” van de LV. Ook zijn splitsingen resulterend in andere typen percelen (grondpercelen en appartementsrechten) in bepaalde mogelijk.
2. Bij mutaties van een deel perceel naar een geheel perceel, moet de gemeente ambtenaar vaststellen (al dan niet ondersteund door een GIS) of alle gemeentelijke publiekrechtelijke



beperkingen betrekking blijven hebben op het nieuwe (ingemeten) perceel. Deze mutaties kunnen uitgevoerd worden door het aanroepen van de dienst “hernoemPerceel” van de LV.

3. Bij het ontstaan van een nieuw perceel moet beoordeeld worden (al dan niet ondersteund door een GIS) of bestaande beperkende besluiten op gebiedsniveau van toepassing zijn op dit nieuwe perceel. Deze beperkende besluiten kunnen door de aanroep van “voegBeperkingToeAanPerceel” doorgevoerd worden.
4. Bij het verwijderen van een perceel, wordt ook de publiekrechtelijke beperking verwijderd die enkel en alleen betrekking heeft op dit perceel. Het verwijderen van een perceel gebeurt impliciet door de aanroep van de diensten: “voegPercelenSamen”, “splitsPerceel”, “hernoemPerceel” en “samenVoegSplitsPerceel”.

#### **1.3.4 Reikwijdte generiek proces model**

Bovengenoemd procesmodel gaat op voor een groot deel van de mogelijk op te leggen publiekrechtelijke beperkingen. Onderstaande lijst wordt geacht conform het generiek proces model te verlopen:

- Gemeentelijk monument: Gemeentewet art. 149
- Besluit tot heffen van bouwgrondbelasting, 149 Gemeentewet
- Anti-speculatiebeding, art 149 Gemeentewet
- Sluiting van woning of lokaal, art 174a Gemeentewet
- Verordening voor Splitsingsvergunningstelsel, appartementsrecht, art 33 en 34 Huisvestingswet
- Plicht tot beheer of gebruik door derden, art 14 Woningwet
- Onbewoonbaar verklaring: Sluiting gebouw, open erf of terrein, art 97 Woningwet
- Besluit tot sluiting lokaal of erf, art 13b Opiumwet
- Besluit of bevel art. 12/12a Waterstaatswet 1900
- Kennisgeving, bevel of beschikking Wet bodembescherming art 88

Voor de overige publiekrechtelijke beperkingen is een specifieke situatie van toepassing. Per situatie is een afzonderlijk model te tekenen. Dit model zal in de beschrijving van de test case naar voren komen.



## 2. Logische Testcases

De cases zullen zich beperken tot een beschrijving van activiteiten binnen de Wkpb administratie (veelal acties in de Wkpb registratie) die leiden tot een verwacht resultaat richting de Landelijke Voorziening Wkpb (veelal een bericht richting de LV). Daarnaast zullen de cases zich ook beperken tot een beschrijving van de scenario's waarin alles goed verloopt. Foutsituaties worden hier niet beschreven, maar zijn wel opgenomen in de bijlage.

### Case 1: Toepassing van het generieke procesmodel

Subprocessen in de Wkpb administratie	Activiteiten in Wkpb Registratie door Wkpb beheerder	Verwachte resultaten
Inschrijven en verwerken van een <i>Afschrift van een gemeentelijk besluit</i>	Toevoegen van één of meer publiekrechtelijke beperkingen aan één of meer kadastrale objecten.	Aanroepen van de dienst: voegBeperkingToeAanPerceel/ verwijderBeperkingVanPerceel  Voor iedere toevoeging/verwijdering van een PB op een kadastraal object wordt deze dienst aangeroepen
Inschrijven en verwerken van een <i>Beslissing in administratief beroep</i>	Bewerken publiekrechtelijke beperking	Aanroepen van de dienst: voegBeperkingToeAanPerceel/ verwijderBeperkingVanPerceel
Inschrijven en verwerken van een <i>Gerechtelijke uitspraak</i>	Bewerken publiekrechtelijke beperking	Aanroepen van de dienst: voegBeperkingToeAanPerceel/ verwijderBeperkingVanPerceel
Inschrijven en verwerken van een <i>Vervallen verklaring</i>	Bewerken publiekrechtelijke beperking	Aanroepen van de dienst: verwijderBeperkingVanPerceel
Muteren kadastrale aanduidingen: <i>Samenvoeging van percelen</i>	Geen handmatige actie. (de veronderstelling is wel dat de Wkpb applicatie deze mutaties uit de MO 1-op-1 doorzet naar LV)	Aanroepen van de dienst: voegPercelenSamen
Muteren kadastrale aanduidingen: <i>Splitsing van perceel (G → D)</i>	Geen handmatige actie. (idem)	Aanroepen van de dienst: splitsPerceel



Subprocessen in de Wkpb administratie	Activiteiten in Wkpb Registratie door Wkpb beheerder	Verwachte resultaten
Muteren kadastrale aanduidingen: <i>Hernoemen van perceel (D → G)</i>	<ul style="list-style-type: none"> <li>- Beoordelen van de relatie tussen kadastraal object en PB's door de vakafdeling</li> <li>- Bewerken publiekrechtelijke beperkingen</li> </ul>	Aanroepen van de dienst: <ul style="list-style-type: none"> <li>- hernoemPerceel</li> </ul> Zonodig: <ul style="list-style-type: none"> <li>- verwijderBeperkingVanPerceel</li> </ul>
Muteren kadastrale aanduidingen: <i>Samenvoeging en Splitsing van percelen (twee of meer G's → twee of meer D's)</i>	Geen handmatige actie. (idem)	Aanroepen van de dienst: samenVoegSplitspercelen
Muteren kadastrale aanduidingen: Nieuwe kadastrale aanduiding	Geen handmatige actie. (idem)	Aanroepen van de dienst: voegPerceelToe
Herstellen van registraties	<ul style="list-style-type: none"> <li>- Beoordelen of herstel betrekking heeft op de relatie kadastraal object- publiekrechtelijke beperking.</li> <li>- Bewerken, verwijderen of toevoegen van publiekrechtelijke beperkingen</li> </ul>	Aanroepen van de dienst: <ul style="list-style-type: none"> <li>- voegBeperkingToeAanPerceel</li> <li>- verwijderBeperkingVanPerceel</li> </ul>

## Case 2: Wet Voorkeursrecht Gemeenten

### Procesbeschrijving

De uitvoering van de wet Voorkeursrecht Gemeenten vereist een specifieke uitwerking van het procesmodel. Een paar zaken zijn specifiek in de context van de Wkpb:

- De besluitvorming geschied in twee fasen. In de eerste plaats zal het college B&W een voorstel doen in het kader van de Wet Voorkeursrecht gemeenten. Dit voorstel leidt direct tot een publiekrechtelijke beperking die ingeschreven moet worden in het register. In een tweede fase van besluitvorming wordt het voorstel bekrachtigd door de gemeenteraad. Met deze bekrachtiging is het daadwerkelijke voorkeursrecht van de gemeente effectief. Dit leidt tot een publiekrechtelijke beperking.
- Een tweede specifiek element in dit proces is het feit van geldigheid van de beperking. Deze is maximaal 2 jaar en zal na deze termijn of vernieuwd moeten worden door een nieuw besluit, of de beperking moet vervallen verklaard worden. In Wkpb loopt hij automatisch af als een eind datum is opgegeven.

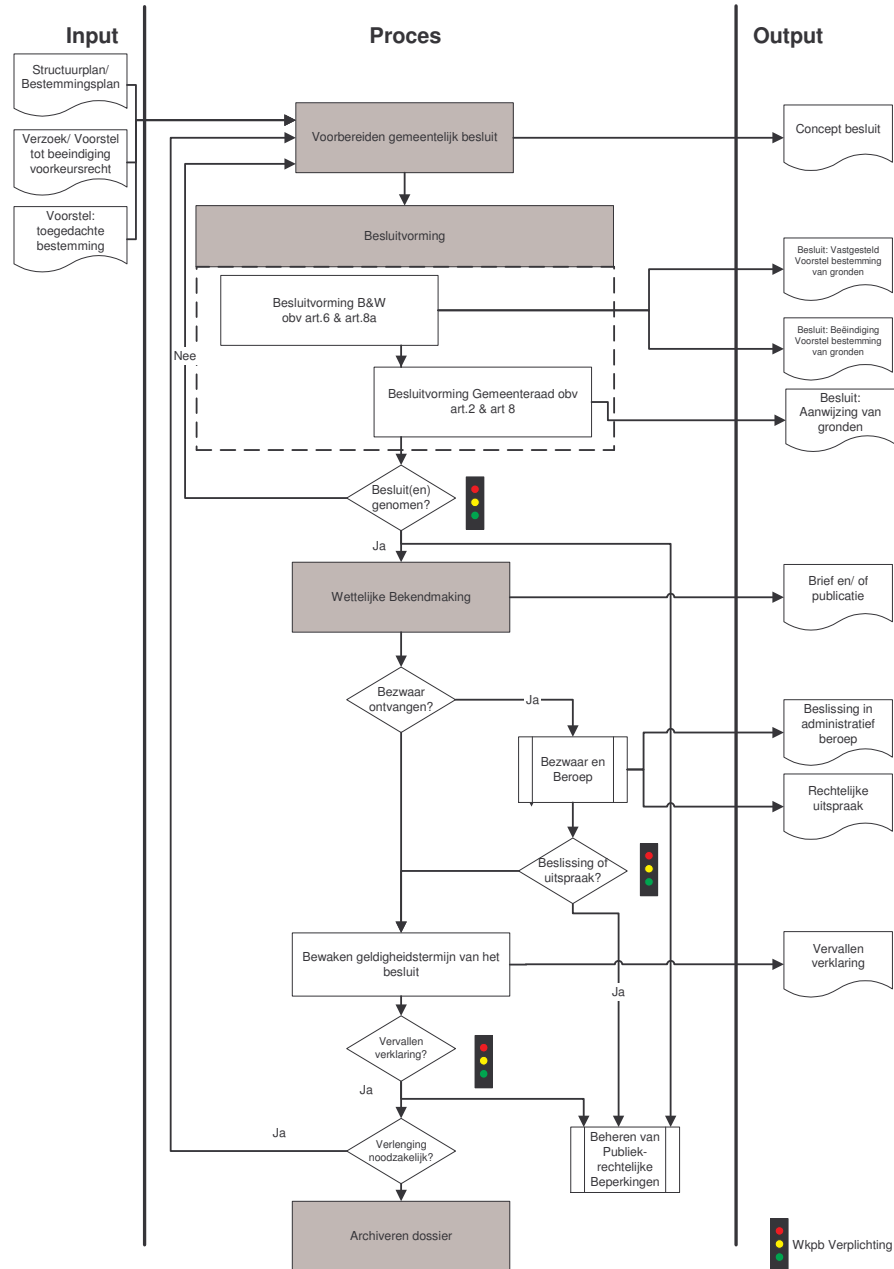

### Testcases

Subprocessen in de Wkpb administratie	Activiteiten in Wkpb Registratie	Verwachten resultaten
Inschrijven en verwerken van een <i>Afschrift van een gemeentelijk besluit "Vast gesteld voorstel bestemming van gronden" met een "datum beëindiging" in het besluit</i>	Toevoegen van publiekrechtelijke beperking aan één of meer kadastrale objecten.	Aanroepen van de dienst: voegBeperkingToeAanPerceel. Voor iedere registratie van de combinatie van PB op kadastraal object wordt deze dienst aangeroepen.
Inschrijven en verwerken van een <i>Afschrift van een gemeentelijk besluit</i>	Verwijderen van publiekrechtelijke beperking van één of meer kadastrale objecten.	Aanroepen van de dienst: verwijderBeperkingVanPerceel. Voor iedere verwijdering van de



Subprocessen in de Wkpb administratie	Activiteiten in Wkpb Registratie	Verwachten resultaten
<i>“Beëindiging voorstel bestemming van gronden”</i>		combinatie van PB op kadastraal object wordt deze dienst aangeroepen
Inschrijven en verwerken van een <i>Afschrift van een gemeentelijk besluit “Aanwijzing bestemming van gronden” met een “datum beëindiging” in het besluit</i>	Toevoegen van publiekrechtelijke beperking aan één of meer kadastrale objecten.	Aanroepen van de dienst: voegBeperkingToeAanPerceel. Voor iedere registratie van de combinatie van PB op kadastraal object wordt deze dienst aangeroepen.

Het verwerken van bezwaar en beroeps uitspraken en het verwerken van vervallenverklaringen gaat conform het generieke proces.



### Case 3: Huisvestingswet Art.40

#### Procesbeschrijving

De uitvoering van vordering tot woonruimte zoals de huisvestingswet biedt, vereist een specifieke uitwerking van het procesmodel. Een paar zaken zijn specifiek in de context van de Wkpb:

- Na de voorbereiding door de vakafdeling is er altijd de mogelijkheid om de eigenaar van de woonruimte te "Horen" zodat deze inspraak heeft in de procedure.
- Om de gemeente slagvaardig te maken is er in deze wet gekozen om geen ambtelijk beroep toe te staan. Alleen doormiddel van een beroepsprocedure bij de rechtbank is het mogelijk om de beslissing van de gemeente aan te vechten.
- De bewaking van een besluit tot vordering is beperkt tot 10 jaar. Na deze periode moet het besluit vervallen worden verklaard of moet een nieuw besluit genomen worden.

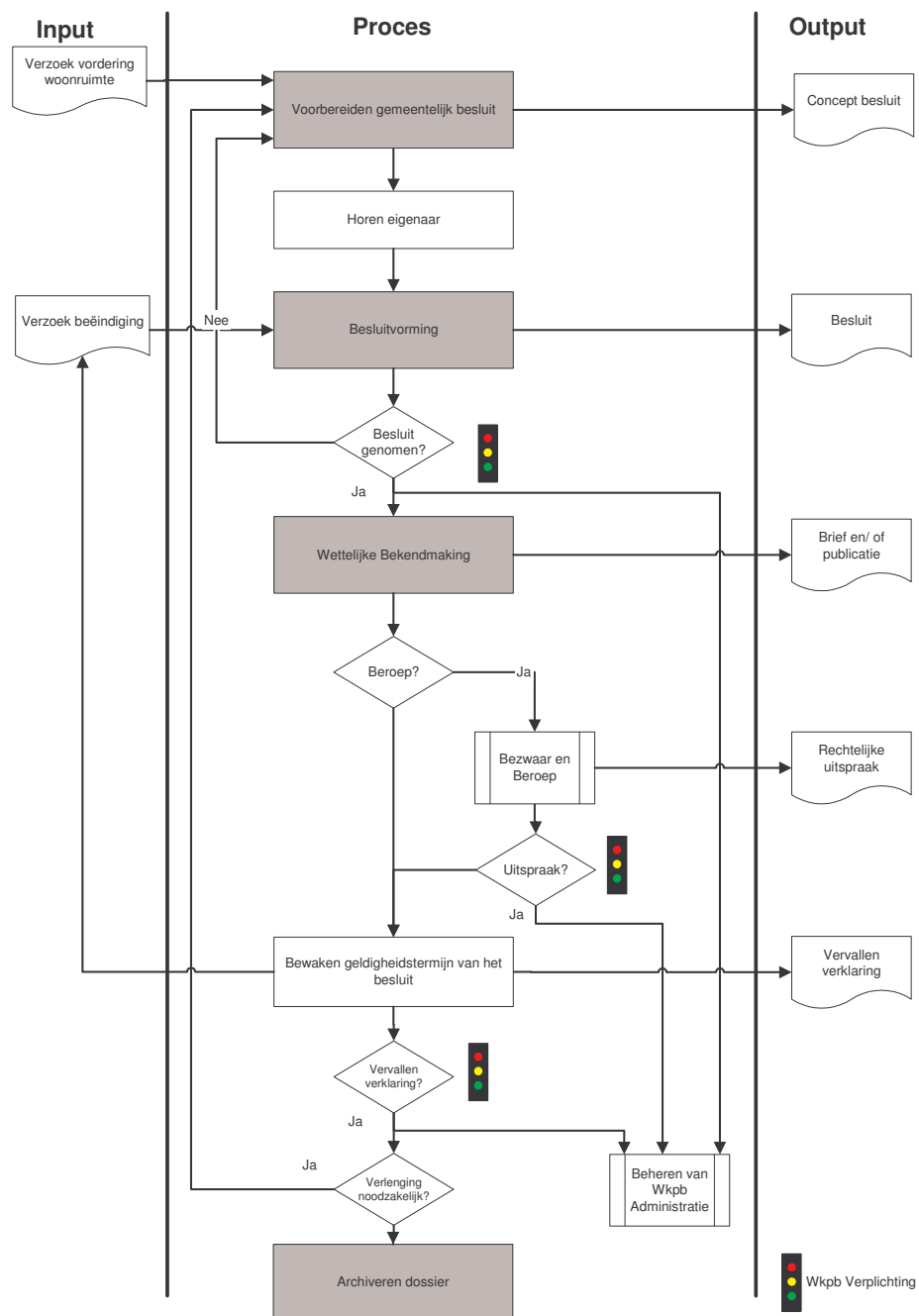



#### Testcases

Subprocessen in de Wkpb administratie	Activiteiten in Wkpb Registratie	Verwachten resultaten
Inschrijven en verwerken van een <i>Afschrift van een gemeentelijk besluit "Vordering Woonruimte" met een "datum beëindiging" in het besluit</i>	Toevoegen van publiekrechtelijke beperking aan één kadastraal object.	Aanroepen van de dienst: voegBeperkingToeAanPerceel.

Het verwerken van bezwaar en beroeps uitspraken en het verwerken van vervallenverklaringen gaat conform het generieke proces.

#### Case 4: Plicht tot het treffen van voorziening, Woningwet

##### Procesbeschrijving

In het kader van de woningwet, artikel 13 kan een gemeente een eigenaar van onroerend goed verplichten tot het treffen van voorzieningen. Dit proces is op enkele punten specifiek ten opzichte van het generiek beschreven proces:

- De vakafdeling is gemandateerd door het college B&W om een vooraanschrijving tot het treffen van voorzieningen, naar de eigenaar te versturen. Hiermee krijgt de eigenaar de kans om de zaken te herstellen voordat het een formele procedure wordt.
- Sommige gemeenten koppelen aan de besluitvorming op basis van artikel 13 van de Woningwet direct een bestuursdwangbesluit of een dwangsombesluit. Dit gebeurt meestal in één besluit, hierdoor is er maar 1 brondocument dat twee publiekrechtelijke beperkingen bevat. Deze twee beperkingen zullen tot twee registraties in de beperkingen registratie leiden. In het register bevindt zich minimaal het originele besluit document. De verantwoordelijke voor het register zou er voor kunnen kiezen om ook nog een kopie van het besluitdocument op te nemen, hierdoor wordt er een één op één relatie gehouden tussen register en registratie.
- Indien er een formele aanschrijving van het college B&W heeft plaatsgevonden, zal door de vakafdeling bewaakt worden of de verplichting wordt uitgevoerd. Indien dit gebeurt wordt er een vervallenverklaring ingeschreven in het register. Indien dit niet het geval is, is er de mogelijkheid om door middel van een Bestuursdwangbesluit of dwangsombesluit, op basis van artikel 100 Woningwet juncto artikel 125 Gemeentewet en artikel 5:32 van de Algemene wet bestuursrecht, de gewenste situatie te bereiken. Zowel een bestuursdwangbesluit als een dwangsombesluit dienen te worden ingeschreven in het beperkingen register.

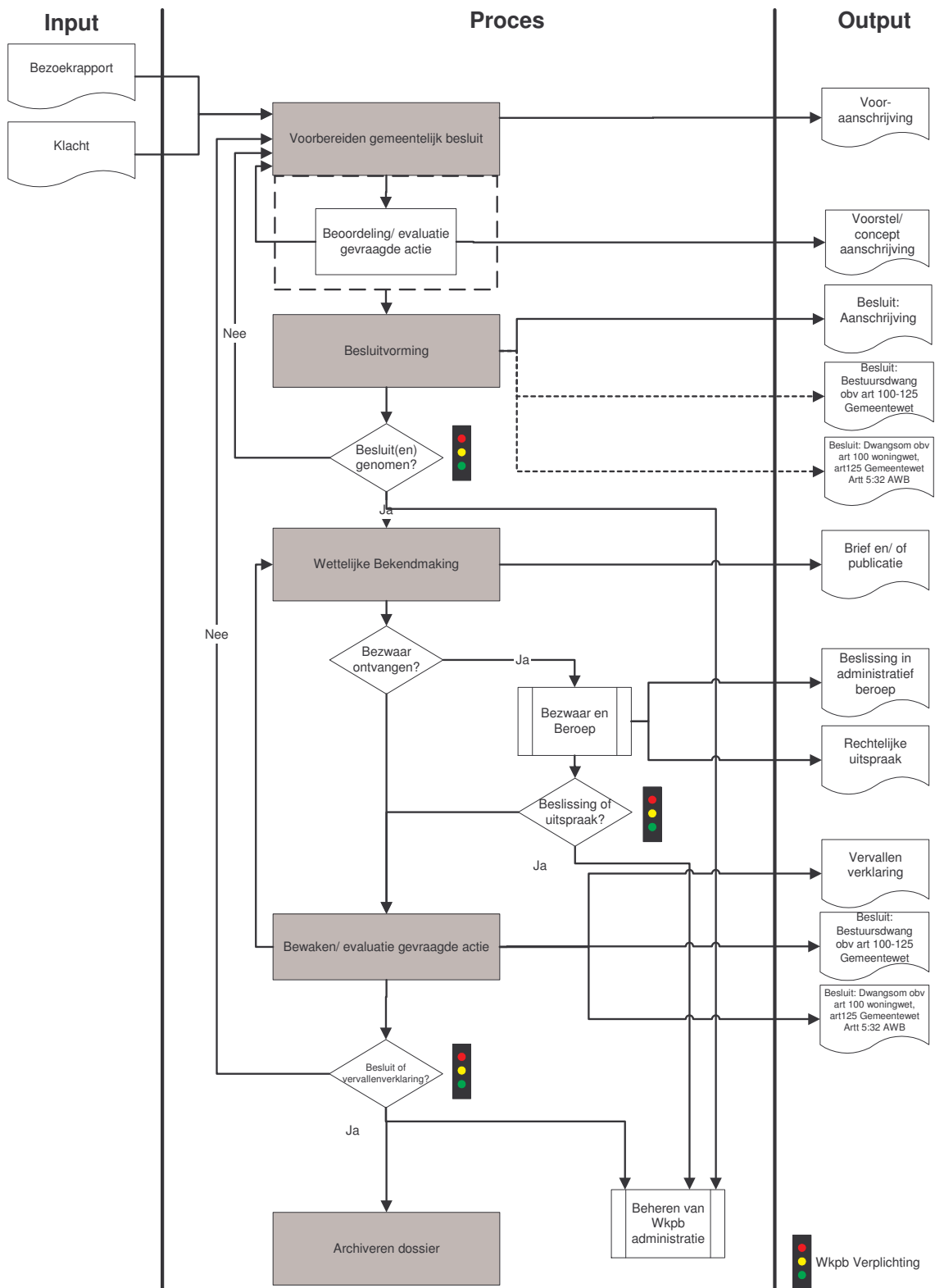

Figuur 3: Specifiek procesmodel; Woningwet, plicht tot het treffen van voorziening.



## Test cases

Subprocessen in de Wkpb administratie	Activiteiten in Wkpb Registratie	Verwachten resultaten
Inschrijven en verwerken van een <i>Afschrift van een gemeentelijk besluit "Aanschrijving"</i>	Toevoegen van publiekrechtelijke beperking aan één kadastraal object.	Aanroepen van de dienst: voegBeperkingToeAanPerceel.
Inschrijven en verwerken van een <i>Afschrift van een gemeentelijk besluit "Aanschrijving" icm "Bestuursdwang" en/ of "Dwangsom"</i>	Toevoegen van publiekrechtelijke beperkingen aan één kadastraal object. Per combinatie van beperking en perceel wordt en registratie gemaakt.	Aanroepen van de dienst: voegBeperkingToeAanPerceel. Voor iedere registratie van de combinatie van PB op kadastraal object wordt deze dienst aangeroepen.
Inschrijven en verwerken van een <i>Afschrift van een gemeentelijk besluit "Bestuursdwang obv art 100-125 Gemeentewet"</i>	Toevoegen van publiekrechtelijke beperking aan één kadastraal object.	Aanroepen van de dienst: voegBeperkingToeAanPerceel.
Inschrijven en verwerken van een <i>Afschrift van een gemeentelijk besluit "Dwangsombesluit obv art 100 woningwet, art.125 gemeentewet"</i>	Toevoegen van publiekrechtelijke beperking aan één kadastraal object.	Aanroepen van de dienst: voegBeperkingToeAanPerceel.

Het verwerken van bezwaar en beroeps uitspraken en het verwerken van vervallenverklaringen gaat conform het generieke proces.

### Case 5: Besluit tot heffen van baatbelasting, Gemeentewet

Kostenverhaalsbesluit/ bekostigingsbesluit wijst het gebate gebied aan middels een verwijzing naar de kaart. Die kaart is A0 formaat, en bevat een verwijzing naar het besluit en een handtekening van de gemeentesecretaris. Zo'n kaart leent zich niet voor eenvoudige opname in een documentensysteem, en ook maak je daarvan niet zomaar een (gewaarmerkte) kopie. In dit geval zal ook het op het besluit aantekenen van de geraakte percelen geen eenvoudige opgave zijn.

Voordat deze beperking materiele werking zal krijgen moet de gemeente nog een belastingverordening moeten vaststellen. Verder is het mogelijk dat de belastingplichtige voor een bepaald perceel het gehele bedrag bij eerste verzoek tot betaling voldoet, in plaats een verzoek tot gespreide betaling in te dienen. Bij zo'n perceel moet de beperking zo snel mogelijk daarna weer worden verwijderd, omdat deze is vervallen.

#### Procesbeschrijving

Het opleggen van baatbelasting zoals mogelijk wordt gemaakt in artikel 222 van de gemeentewet heeft een specifiek aantal processtappen nodig:

- De voorbereiding resulteert niet in 1 maar kan drie verschillende documenten tot gevolg hebben.
- Besluitvorming gaat in twee fasen. Het college van burgemeester en wethouders stelt op basis van het conceptvoorstel een vastgesteld voorstel vast. Deze wordt de gemeenteraad definitief gemaakt.
- Publiekrechtelijke beperkingen in de vorm van baatbelasting ontstaan in twee fasen. In de eerste fase is er sprake van een "Bekostigingsbesluit" dat gebaseerd is op grote kosten. Dit is een



beperking dat er een bepaalde belasting gaat komen na realisatie van een gemeentelijke voorziening, deze moet worden ingeschreven in het register. In de tweede fase wordt er na realisatie van de voorziening (de kosten zijn bekend) een verordeningbesluit tot baatbelasting genomen. Dit is een besluit dat eigenaren van onroerend goed verplicht tot betalen. Gelijktijdig kan het voorkomen dat een deel van de eerder door het bekostigingsbesluit belaste gebied, niet wordt aangeslagen door de verordening tot baatbelasting. Voor dit gebied zal een vervallenverklaring moeten worden ingeschreven in het register.

- Zodra er een betaling wordt ontvangen in het kader van de baatbelasting zal dit leiden tot een vervallenverklaring welke moet worden ingeschreven in het register.

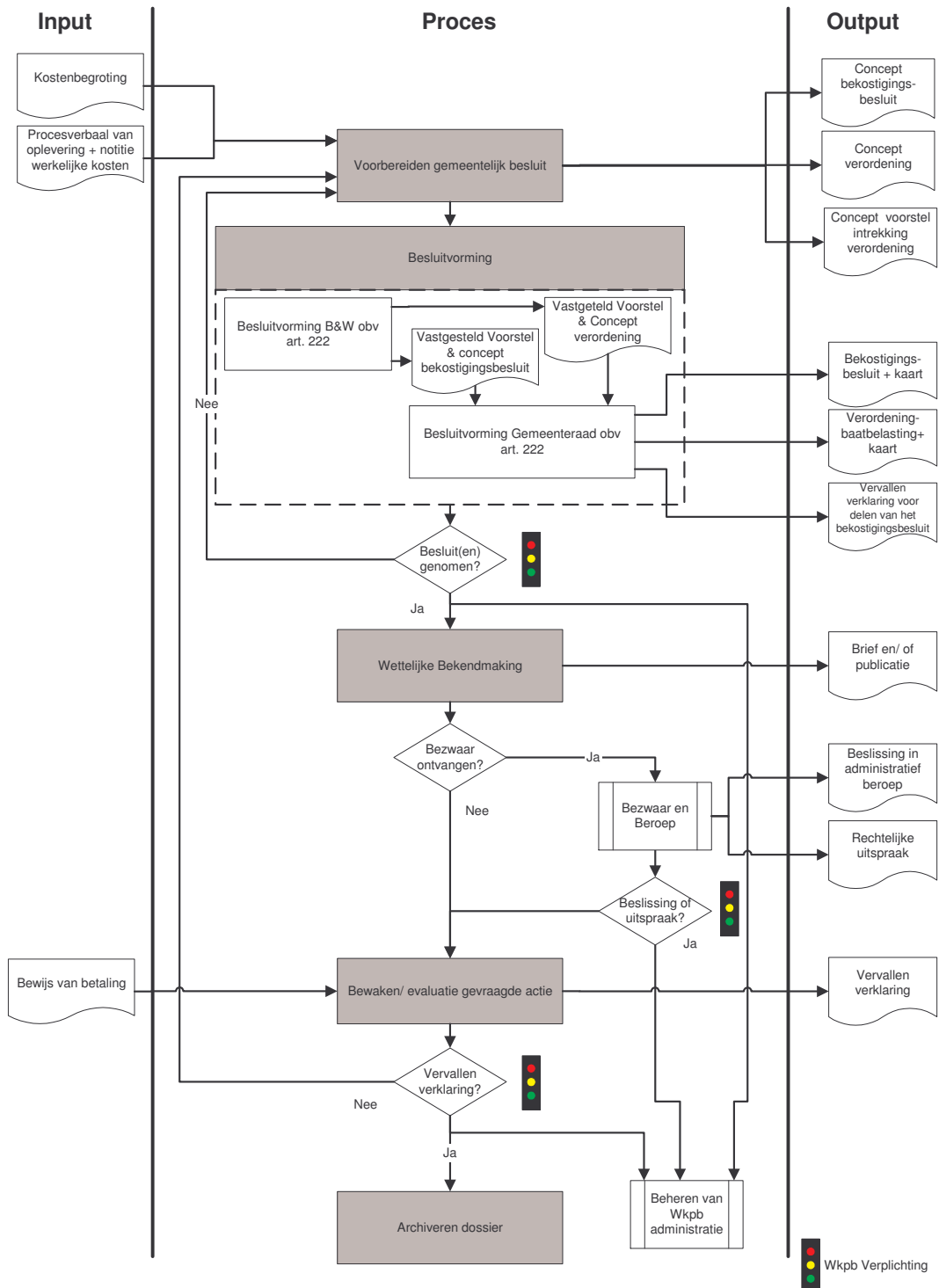

Figuur 4: Specifiek procesmodel; Gemeentewet, besluit tot heffen van baatbelasting  
Ministerie van VROM



## Testcases

Subprocessen in de Wkpb administratie	Activiteiten in Wkpb Registratie	Verwachten resultaten
Inschrijven en verwerken van een <i>Afschrift van een gemeentelijk besluit "Bekostigingsbesluit"</i>	Toevoegen van publiekrechtelijke beperking aan één of meerdere kadastrale objecten.	Aanroepen van de dienst: voegBeperkingToeAanPerceel. Voor iedere registratie van de combinatie van PB op kadastraal object wordt deze dienst aangeroepen.
Inschrijven en verwerken van een <i>Afschrift van een gemeentelijk besluit "Verordening baatbelasting"</i>	Toevoegen van publiekrechtelijke beperking aan één of meerdere kadastrale objecten.	Aanroepen van de dienst: voegBeperkingToeAanPerceel. Voor iedere registratie van de combinatie van PB op kadastraal object wordt deze dienst aangeroepen.
Inschrijven en verwerken van een "Vervallenverklaring voor delen van het bekostigingsbesluit".	Verwijderen van publiekrechtelijke beperking van één of meer kadastrale objecten.	Aanroepen van de dienst: verwijderBeperkingVanPerceel. Voor iedere verwijdering van de combinatie van PB op kadastraal object wordt deze dienst aangeroepen.

Het verwerken van bezwaar en beroeps uitspraken en het verwerken van vervallenverklaringen gaat conform het generieke proces.

## Overige Testcases

Volgende testcases behorend bij de volgende activiteiten worden later toegevoegd (testgevallen zijn wel aanwezig in Appendix A):

- Bevragingen
- Beheerdiensten



## Appendix A: testgevallen

In deze appendix worden de test dataset en de testgevallen beschreven. Deze zijn een verdere uitwerkingen van de testgevallen zoals deze in hoofdstuk 2 zijn opgenomen.

### Standaard test dataset

Voor de testen wordt gebruik gemaakt van een uitgangssituatie waarbij de LV een standaard vulling bevat. Dit is de zogenaamde standaard testdataset. De standaard testdataset bestaat uit een testgemeente met een vast aantal voorbereide percelen en beperkingen.

Voor de conformiteitstoets worden leveranciers / zelfbouwende gemeenten verplicht zich te houden aan een bepaald testscenario en -data, dat bij deze door de Wkpb projectorganisatie geleverd wordt.

Onderstaande tabellen geven de testdataset, waarmee de verschillende testgevallen besproken zullen worden.

#### Percelen

Identificatie	Kadastrale Gemeentecode	Kadastrale Sectie	Perceel Nummer	Perceel IndexLetter	Perceel IndexNummer
P00	KDO00	C	00000	G	0000
P01	KDO00	C	00001	G	0000
P02	KDO00	C	00002	G	0000
P03	KDO00	C	00003	D	0001
P04	KDO00	C	00004	D	0001
P05	KDO00	C	00005	D	0001
P06	KDO00	C	00006	D	0001
P07	KDO00	C	00007	D	0001
P08	KDO00	C	00008	D	0001
P09	KDO00	C	00009	G	0000
P10	KDO00	C	00010	D	0031
P11	KDO00	C	00011	D	0031
P12	KDO00	C	00012	G	0000
P13	KDO00	C	00013	G	0000



P14	KDO00	C	00014	D	0001
P15	KDO00	C	00015	D	0001
P21	KDO00	C	00021	G	0000
P22	KDO00	C	00022	G	0000
P25	KDO00	C	00025	D	0001
P26	KDO00	C	00026	D	0001
P28	KDO00	C	00028	G	0000

#### Beperkingen

Identificatie	Inschrijfnummer Brondocument	Datum In Werking	Datum Beëindiging	PubliekRechtelijke Beperking Code
B01	ABCDE0123456789	20050101	00000000	WS
B02	ABCDE0123456789	20050101	20071231	KW
B03	ABCDE0123456789	20050101	20071231	VI
B04	ABCDE0123456789	20050101	20071231	OS
B05	ABCDE0123456789	20050101	20051231	WS
B06	ABCDE0123456700	20050101	20071231	VI



Het volgende testscript werd gebruikt om de verschillende foutsituaties te beschrijven:

Stap	Dienst	Parameters	Resultaat
1	verwijderTotaalStand		
2	voegTotaalStandToe	P01, P02, P03, P04, P05, P06, P07, P08 met B01, P09 met B02 en B03	
3	voegPerceelToe	P01	wkpb007
4	voegPerceelToe	P00	
5	voegBeperkingToeAanPerceel	P01, B04	
6	voegBeperkingToeAanPerceel	P01, B04	wkpb009
7	voegBeperkingToeAanPerceel	P21, B04	wkpb001
8	splitsPerceel	P22, [ P10, P11 ]	wkpb001
9	splitsPerceel	P02, [ P10, P08 ]	wkpb007
10	splitsPerceel	P02, [ P10, P11 ]	
11	voegPercelenSamen	[ P03, P04 ], P01	wkpb007
12	voegPercelenSamen	[ P03, P04 ], P12	
13	voegPercelenSamen	[ P03, P04 ], P12	wkpb001
14	hernoemPerceel	P25, P13	wkpb001
15	hernoemPerceel	P05, P01	wkpb007
16	hernoemPerceel	P05, P13	
17	samenVoegSplitsPercelen	[ P26, P07 ], [ P14, P15 ]	wkpb001
18	samenVoegSplitsPercelen	[ P06, P07 ], [ P14, P01 ]	wkpb007
19	samenVoegSplitsPercelen	[ P06, P07 ], [ P14, P15 ]	
20	verwijderBeperkingVanPerceel	P08, B05	
21	verwijderBeperkingVanPerceel	P28, B05	wkpb001
22	verwijderBeperkingVanPerceel	P08, B06	wkpb005
23	verwijderBeperkingVanPerceel	P08, B05	wkpb014
24	geefBeperkingenVanPerceel	P09	[ B02, B03 ]
25	geefBeperkingen		[ B02, B03, B04 ]
26	geefPercelenBijTypeBeperking	KW	[ P09 ]
27	geefTypeBeperkingen		Lijst met alle type beperkingen
28	geefMutatiesKadastraalObject	20060101, 20071231	22 mutaties
29	geefMutatiesPBOpKadastraalObject	20060101, 20071231	5 mutaties

NB De testset is voor wat betreft de kadastrale informatie gebaseerd op fictieve data. Gezien het testdoel van de conformiteitstoets is hierin niet uitgegaan van volledige representativiteit met praktijksituaties, noch is volledigheid nagestreefd ten opzichte van alle praktijksituaties.

Bij alle testgevallen kunnen de volgende algemene foutsituaties optreden:

- Degene die de dienst aanroept is niet geautoriseerd voor de dienstaanvraag (Wkpb017).
- Er wordt een dienst aangeroepen die niet ondersteund wordt door de LV. De combinatie van berichtsoort, entiteittype, mutatiesoort en verwerkingsoort wordt niet ondersteund (Wkpb010).



## A. Toevoegen / bewerken / verwijderen publiekrechtelijke beperkingen

De volgende testgevallen in deze paragraaf hebben betrekking op het subproces *toevoegen / bewerken / verwijderen van publiekrechtelijke beperkingen*. Een overzicht van een aantal voorbeeldbesluiten is te vinden in appendix C.

Testgeval identificatienummer	<b>1.1.1</b>
Algemene omschrijving	<b>Inschrijven en verwerken van een Afschrift van een gemeentelijk besluit</b>
Test doel / te evalueren eis	Correcte aanroep van de dienst "voegBeperkingToeAanPerceel".
Benodigde test rollen	Beheerder van de gemeentelijke Wkpb administratie
Afhankelijkheden / aannames	-
Uitgangssituatie / setup	<ul style="list-style-type: none"><li>o afschrift van een gemeentelijk besluit met hierin een nieuwe beperking beschikbaar</li><li>o desbetreffende percelen al bekend in de LV</li><li>o desbetreffende beperking(en) nog niet bekend in de LV</li></ul>
Test stappen	1. Toevoegen van één publiekrechtelijke beperkingen aan één kadastrale objecten o.b.v. het gemeentelijk besluit
Verwachte resultaat	<ul style="list-style-type: none"><li>• Versturing van de berichten naar de LV t.b.v. het aanroepen van de dienst "voegBeperkingToeAanPerceel" voor de combinatie van beperking en kadastraal object.</li><li>• Ontvangst van bevestigingsbericht van de LV ter bevestiging van de correcte verwerking van de aanroep</li><li>• Beperking toegevoegd aan het kadastrale object in de LV.</li></ul>
Verwachte bericht naar de LV	Zie bestand: "voegBeperkingToeAanPerceel.xml"
Verwachte antwoordbericht van de LV	Zie bestand: "voegBeperkingToeAanPerceelBevestiging.xml"

### Goedsituatie (stap 5)

Kadastrale Gemeentecode	KadastraleSectie	PerceelNummer	PerceelIndexLetter	Perceel IndexNummer	Inschrijfsnummer Brondocument	Datum In Werking	Datum Beëindiging	PubliekRechtelijke BeperkingCode
KDO00	C	00001	G	0000	ABCDE0123456789	20050101	20071231	OS

### Foutsituaties

De aanroep van de dienst 'voegBeperkingToeAanPerceel' kan een aantal foutsituaties opleveren. De relevantie foutsituaties staan hieronder uitgewerkt.

**In de aanroep staat een publiekrechtelijke beperking, die al bekend is voor het desbetreffende kadastrale object (Wkpb009, stap 6).**

Als na de aanroep van de goed-situatie, met dezelfde gegevens nog een keer "voegBeperkingToeAanPerceel" aangeroepen wordt, zal deze fout optreden.



Kadastrale Gemeentecode	KadastraleSectie	PerceelNummer	PerceelIndexLetter	Perceel IndexNummer	Inschrijfnummer Brondocument	Datum In Werking	Datum Beeindiging	PubliekRechtelijke BeperkingCode
KDO00	C	00001	G	0000	ABCDE0123456789	20050101	20071231	OS

**In de aanroep staat een kadastraal object, dat niet in de LV voorkomt (Wkpb001, stap 7).**

Deze situatie treedt op, als deze dienst aangeroepen wordt met bovenstaande gegevens, zonder dat van te voren de dienst "voegPerceelToe" minimaal een keer aangeroepen is.

Kadastrale Gemeentecode	KadastraleSectie	PerceelNummer	PerceelIndexLetter	Perceel IndexNummer	Inschrijfnummer Brondocument	Datum In Werking	Datum Beeindiging	PubliekRechtelijke BeperkingCode
KDO00	C	00021	G	0000	ABCDE0123456789	20050101	20071231	OS



Testgeval identificatienummer	<b>1.1.2</b>
Algemene omschrijving	<b>Inschrijven en verwerken van een <i>Vervallen verklaring</i></b>
Test doel / te evalueren eis:	Correcte aanroep van de dienst "verwijderBeperkingVanPerceel"
Benodigde test rollen	Beheerder van de gemeentelijke Wkpb administratie
Afhankelijkheden / aannames	
Uitgangssituatie / setup	<ul style="list-style-type: none"><li>o Vervallen verklaring beschikbaar</li><li>o desbetreffende perceel al bekend in de LV</li><li>o desbetreffende beperking al bekend in de LV</li></ul>
Test stappen	1. Verwijderen publiekrechtelijke beperkingen van één kadastrale objecten o.b.v. het gemeentelijk besluit
Verwacht resultaat	<ul style="list-style-type: none"><li>• Versturing van de berichten naar de LV t.b.v. het aanroepen van de dienst "verwijderBeperkingVanPerceel" voor iedere combinatie van PB op kadastraal object.</li><li>• Bevestigingsbericht van de LV ter bevestiging van de correcte verwerking van de aanroep</li><li>• Beperking verwijderd van het perceel in de LV.</li></ul>
Verwacht bericht naar de LV	Zie bestand: "verwijderBeperkingVanPerceel.xml"
Verwacht antwoordbericht van de LV	Zie bestand: "verwijderBeperkingVanPerceelBevestiging.xml"

#### Goedsituatie (stap 20)

Kadastrale Gemeentecode	KadastraleSectie	PerceelNummer	PerceelIndexLetter	Perceel IndexNummer	Inschrijfnummer Brondocument	Datum In Werking	Datum Beeindiging	PubliekRechtelijke BeperkingCode
KDO00	C	00008	D	0001	ABCDE0123456789	20050101	20051231	WS

Andere mogelijke testcases m.b.t. toevoegen en verwijderen van beperkingen zijn:

- Toevoeging / verwijdering van een beperking n.a.v.
  - o Inschrijven en verwerken van een *Afschrift van een gemeentelijk besluit*
  - o Inschrijven en verwerken van een *Beslissing in administratief beroep*
  - o Inschrijven en verwerken van een *Gerechtelijke uitspraak*
  - o Inschrijven en verwerken van een *Vervallen verklaring*

Hiervoor zijn verder geen testgevallen uitgewerkt, aangezien de gebruikte functionaliteit identiek is.

#### Foutsituaties

In de aanroep staat een kadastraal object, dat niet in de LV voorkomt (Wkpb001, stap 21).



KDO00	Kadastrale Gemeentecode	C	KadastraleSectie	00021	PerceelNummer	G	PerceelIndexLetter	0000	Perceel IndexNummer	ABCDE0123456789	Inschrijfnummer Brondocument	20050101	Datum In Werking	20071231	Datum Beeindiging	WS	PubliekRechtelijke BeperkingCode
-------	-------------------------	---	------------------	-------	---------------	---	--------------------	------	---------------------	-----------------	------------------------------	----------	------------------	----------	-------------------	----	----------------------------------

In de aanroep staat een publiekrechtelijke beperking, die niet in de LV bekend is (wkpb005, stap 22).

KDO00	Kadastrale Gemeentecode	C	KadastraleSectie	00008	PerceelNummer	D	PerceelIndexLetter	0001	Perceel IndexNummer	ABCDE0123456700	Inschrijfnummer Brondocument	20050101	Datum In Werking	20071231	Datum Beeindiging	VI	PubliekRechtelijke BeperkingCode
-------	-------------------------	---	------------------	-------	---------------	---	--------------------	------	---------------------	-----------------	------------------------------	----------	------------------	----------	-------------------	----	----------------------------------

In de aanroep wordt getracht een publiekrechtelijke beperking te beëindigen die reeds beëindigd is (Wkpkb014, stap 23).

KDO00	Kadastrale Gemeentecode	C	KadastraleSectie	00008	PerceelNummer	D	PerceelIndexLetter	0001	Perceel IndexNummer	ABCDE0123456789	Inschrijfnummer Brondocument	20050101	Datum In Werking	20051231	Datum Beeindiging	WS	PubliekRechtelijke BeperkingCode
-------	-------------------------	---	------------------	-------	---------------	---	--------------------	------	---------------------	-----------------	------------------------------	----------	------------------	----------	-------------------	----	----------------------------------



## B. Muteren kadastrale aanduidingen

De volgende testgevallen in deze paragraaf hebben betrekking op het muteren van kadastrale aanduidingen. De volgende situaties komen hierbij voor:

- samenvoeging van percelen
- splitsing van percelen  $G \rightarrow D$
- hernoemen van percelen
- gecombineerde samenvoeg / splitsing van percelen (N naar M percelen)
- toevoegen van een perceel
- correctieve samenvoeging (t.b.v. corrigeren van een foutieve splitsing)

Testgeval identificatienummer	<b>1.2.1</b>
Algemene omschrijving	<b>Samenvoeging van percelen</b>
Test doel / te evalueren eis:	Correcte aanroep van de dienst "voegPercelenSamen"
Benodigde test rollen	Beheerder van de gemeentelijke Wkpb administratie
Afhankelijkheden / aannames	De Wkpb applicatie beschikt over functionaliteit om teststap 1 en 2 uit te voeren (MO inlezen en verwerken, stap 1 en 2)
Uitgangssituatie / setup	<ul style="list-style-type: none"><li>○ was-woordt mutatielijst met samenvoeging beschikbaar</li><li>○ was percelen (D) al bekend in de LV</li><li>○ wordt perceel (D) nog niet bekend in de LV</li><li>○ beperking(en) op was percelen bekend in de LV</li></ul>
Test stappen	<ol style="list-style-type: none"><li>1. inlezen van de was-woordt mutatielijst</li><li>2. samenvoeging wordt in lokale Wkpb administratie verwerkt</li><li>3. aanroep van de dienst "voegPercelenSamen" op de LV met als parameters de correct was en wordt percelen</li></ol>
Verwachte resultaat	<ul style="list-style-type: none"><li>• Versturing van het bericht naar de LV t.b.v. het aanroepen van de dienst "voegPercelenSamen".</li><li>• Bevestigingsbericht van de LV ter bevestiging van de correcte verwerking van de aanroep</li><li>• Beperkingen van alle was percelen in de LV automatisch overgenomen op het nieuwe wordt perceel</li><li>• Beperking(en) op de was percelen is/zijn beëindigd</li><li>• Was percelen in de LV zijn beëindigd</li></ul>
Verwachte bericht naar de LV	Zie bestand: "voegPercelenSamen.xml"
Verwachte antwoordbericht van de LV	Zie bestand: "voegPercelenSamenBevestiging.xml"

### Goedsituatie(Stap 12)

	<b>Gegevens was percelen</b>	<b>Gegevens wordt perceel</b>
KadastraleGemeentecode:	KDO00	KDO00
KadastraleSectie:	C	C
PerceelNummer:	00003	00012
PerceelIndexLetter:	D	G
PerceelIndexNummer:	0001	0000
KadastraleGemeentecode:	KDO00	
KadastraleSectie:	C	
PerceelNummer:	00004	
PerceelIndexLetter:	D	
PerceelIndexNummer:	0001	



### Foutsituaties

In de aanroep staat een kadastraal object, dat al in de LV voorkomt (wkpb007, stap 11).

	<b>Gegevens was percelen</b>	<b>Gegevens wordt perceel</b>
KadastraleGemeentecode:	KDO00	KDO00
KadastraleSectie:	C	C
PerceelNummer:	00003	00001
PerceelIndexLetter:	D	G
PerceelIndexNummer:	0001	0000
KadastraleGemeentecode:	KDO00	
KadastraleSectie:	C	
PerceelNummer:	00004	
PerceelIndexLetter:	D	
PerceelIndexNummer:	0001	

In de aanroep staat een kadastraal object, dat niet in de LV voorkomt (Wkpb001, stap 13). Beide 'wordt'-percelen zijn reeds in stap 12 beëindigd.

	<b>Gegevens was percelen</b>	<b>Gegevens wordt perceel</b>
KadastraleGemeentecode:	KDO00	KDO00
KadastraleSectie:	C	C
PerceelNummer:	00003	00012
PerceelIndexLetter:	D	G
PerceelIndexNummer:	0001	0000
KadastraleGemeentecode:	KDO00	
KadastraleSectie:	C	
PerceelNummer:	00004	
PerceelIndexLetter:	D	
PerceelIndexNummer:	0001	



Testgeval identificatienummer	<b>1.2.2</b>
Algemene omschrijving	<b>Splitsing van percelen G → D</b>
Test doel / te evalueren eis:	Correcte aanroep van de dienst "splitsPercelen"
Benodigde test rollen	Beheerder van de gemeentelijke Wkpb administratie
Afhankelijkheden / aannames	De Wkpb applicatie beschikt over functionaliteit om teststap 1 en 2 uit te voeren (MO inlezen en verwerken, stap 1 en 2)
Uitgangssituatie / setup	<ul style="list-style-type: none"> <li>○ was-woordt mutatielijst met splitsing beschikbaar</li> <li>○ was perceel (G) al bekend in de LV</li> <li>○ wordt percelen (D) nog niet bekend in de LV</li> <li>○ beperking(en) op was percelen bekend in de LV</li> </ul>
Test stappen	<ol style="list-style-type: none"> <li>1. inlezen van de was-woordt mutatielijst</li> <li>2. splitsing wordt in lokale Wkpb administratie verwerkt</li> <li>3. aanroep van de dienst "splitsPercelen" op de LV met als parameters de correcte was en wordt percelen</li> </ol>
Verwachte resultaat	<ul style="list-style-type: none"> <li>• Versturing van het bericht naar de LV t.b.v. het aanroepen van de dienst "splitsPerceel".</li> <li>• Bevestigingsbericht van de LV ter bevestiging van de correcte verwerking van de aanroep</li> <li>• Beperkingen van het was percelen in de LV automatisch overgenomen op alle nieuwe wordt percelen</li> <li>• Beperking(en) op het was percelen is/zijn beëindigd</li> <li>• Was perceel in de LV is beëindigd</li> </ul>
Verwachte bericht naar de LV	Zie bestand: splitsPerceel.xml
Verwachte antwoordbericht van de LV	Zie bestand: splitsPerceelBevestiging.xml

#### Goedsituatie(Stap 10)

	<b>Gegevens was perceel</b>	<b>Gegevens wordt percelen</b>
KadastraleGemeentecode:	KDO00	KDO00
KadastraleSectie:	C	C
PerceelNummer:	00002	00010
PerceelIndexLetter:	G	D
PerceelIndexNummer:	0000	0031
KadastraleGemeentecode:		KDO00
KadastraleSectie:		C
PerceelNummer:		00011
PerceelIndexLetter:		D
PerceelIndexNummer:		0031



### Foutsituaties

In de aanroep staat een 'was' kadastraal perceel, dat niet in de LV voorkomt (Wkpb001, stap 8).

	<b>Gegevens was perceel</b>	<b>Gegevens wordt percelen</b>
KadastraleGemeentecode:	KDO00	KDO00
KadastraleSectie:	C	C
PerceelNummer:	00022	00010
PerceelIndexLetter:	G	D
PerceelIndexNummer:	0000	0031
KadastraleGemeentecode:		KDO00
KadastraleSectie:		C
PerceelNummer:		00011
PerceelIndexLetter:		D
PerceelIndexNummer:		0031

In de aanroep staan een wordt perceel, dat al in de LV voorkomt (Wkpb007, stap 9).

	<b>Gegevens was perceel</b>	<b>Gegevens wordt percelen</b>
KadastraleGemeentecode:	KDO00	KDO00
KadastraleSectie:	C	C
PerceelNummer:	00002	00008
PerceelIndexLetter:	G	D
PerceelIndexNummer:	0000	0001
KadastraleGemeentecode:		KDO00
KadastraleSectie:		C
PerceelNummer:		00011
PerceelIndexLetter:		D
PerceelIndexNummer:		0031



Testgeval identificatienummer	<b>1.2.3</b>
Algemene omschrijving	<b>Muteren kadastrale aanduiding: <i>Hernoemen van perceel(D→G)</i></b>
Test doel / te evalueren eis	Correcte aanroep van de dienst "hernoemPerceel".
Benodigde test rollen	Beheerder van de gemeentelijke Wkpb administratie
Afhankelijkheden / aannames	De Wkpb applicatie beschikt over functionaliteit om teststap 1 en 2 uit te voeren (MO inlezen en verwerken, stap 1 en 2)
Uitgangssituatie / setup	- was perceel(D) al bekend binnen de LV - wordt perceel(G) nog niet bekend binnen de LV - eventuele beperking(en) op was percelen bekend in de LV
Test stappen	1. inlezen van de was-woordt mutatielijst 2. hernoeming wordt in lokale Wkpb administratie verwerkt 3. Aanroepen van de dienst "HernoemPerceel" voor het hernoemen van een kadastraal object naar een ander kadastraal object in de LV.
Verwachte resultaat	- Versturing van het bericht naar de LV t.b.v. de aanroep van de dienst "hernoemPerceel". - Ontvangst van het bevestigingsbericht van de LV ter bevestiging van de correcte verwerking van de aanroep. - Wordt perceel is toegevoegd aan de LV - Was perceel in de LV is beëindigd - Beperkingen van het was perceel in de LV automatisch overgenomen op het wordt perceel. - Beperking(en) op het was perceel is/zijn beëindigd.
Verwachte bericht naar de LV	Zie bestand: "hernoemPerceel.xml"
Verwachte antwoordbericht van de LV	Zie bestand: "hernoemPerceelBevestiging.xml"

#### Goedsituatie(Stap 16)

	<b>Gegevens was perceel</b>	<b>Gegevens wordt perceel</b>
KadastraleGemeentecode:	KDO00	KDO00
KadastraleSectie:	C	C
PerceelNummer:	00005	00013
PerceelIndexLetter:	D	G
PerceelIndexNummer:	0001	0000

#### Foutsituaties

In de aanroep staat een was perceel, dat niet in de LV voorkomt (Wkpb001, stap 14).

	<b>Gegevens was perceel</b>	<b>Gegevens wordt perceel</b>
KadastraleGemeentecode:	KDO00	KDO00
KadastraleSectie:	C	C
PerceelNummer:	00025	00013
PerceelIndexLetter:	D	G
PerceelIndexNummer:	0001	0000



In de aanroep staat een wordt perceel, dat al in de LV voorkomt(Wkpb007, stap 15).

	<b>Gegevens was perceel</b>	<b>Gegevens wordt perceel</b>
KadastraleGemeentecode:	KDO00	KDO00
KadastraleSectie:	C	C
PerceelNummer:	00005	00001
PerceelIndexLetter:	D	G
PerceelIndexNummer:	0001	0000



Testgeval identificatienummer	<b>1.2.4</b>
Algemene omschrijving	<b>Muteren kadastrale aanduiding: <i>Samenvoeging en Splitsen van percelen (twee of meer G's → twee of meer D's)</i></b>
Test doel / te evalueren eis	Correcte aanroep van de dienst "samenVoegSplitsPerceel"
Benodigde test rollen	Beheerder van de gemeentelijke Wkpb administratie
Afhankelijkheden / aannames	De Wkpb applicatie beschikt over functionaliteit om teststap 1 en 2 uit te voeren (MO inlezen en verwerken, stap 1 en 2)
Uitgangssituatie / setup	<ul style="list-style-type: none"> <li>- lijst met minimaal 2 percelen was percelen beschikbaar</li> <li>- lijst met minimaal 2 wordt percelen beschikbaar.</li> <li>- lijst met was percelen al bekend binnen de LV</li> <li>- lijst met wordt percelen nog niet bekend binnen de LV</li> </ul>
Test stappen	<ol style="list-style-type: none"> <li>1. inlezen van de was-woordt mutatielijst</li> <li>2. de samenvoeg/splits mutatie wordt in lokale Wkpb administratie verwerkt</li> <li>3. Aanroepen van de dienst "SamenvoegSplitsPerceel" voor het samenvoegen van was percelen tot een virtueel perceel en splitsen van dit virtueel perceel in meerdere deelpercelen in de LV.</li> </ol>
Verwachte resultaat	<ul style="list-style-type: none"> <li>- Versturing van het bericht naar de LV t.b.v. de aanroep van de dienst "samenVoegSplitsPercelen".</li> <li>- Ontvangst van het bevestigingsbericht van de LV ter bevestiging van de correcte verwerking van de aanroep.</li> <li>- Was percelen en daarop berustende beperkingen zijn beëindigd</li> <li>- Wordt percelen zijn toegevoegd aan de LV</li> <li>- Beperkingen van de was percelen zijn samengevoegd en automatisch overgenomen op de wordt percelen</li> </ul>
Verwachte bericht naar de LV	Zie bestand: "samenVoegSplitsPercelen.xml"
Verwachte antwoordbericht van de LV	Zie bestand: "samenVoegSplitsPercelenBevestiging.xml"

#### Goedsituatie (Stap 19)

	<b>Gegevens was percelen</b>	<b>Gegevens wordt percelen</b>
KadastraleGemeentecode:	KDO00	KDO00
KadastraleSectie:	C	C
PerceelNummer:	00006	00014
PerceelIndexLetter:	D	D
PerceelIndexNummer:	0001	0001
KadastraleGemeentecode:	KDO00	KDO00
KadastraleSectie:	C	C
PerceelNummer:	00007	00015
PerceelIndexLetter:	D	D
PerceelIndexNummer:	0001	0001

#### Foutsituatie (Stap 17): Was-perceel bestaat niet

In de aanroep staat een was perceel, dat niet in de LV voorkomt (Wkpb001).

	<b>Gegevens was percelen</b>	<b>Gegevens wordt percelen</b>
KadastraleGemeentecode:	KDO00	KDO00
KadastraleSectie:	C	C
PerceelNummer:	00026	00014



PerceelIndexLetter:	D	D
PerceelIndexNummer:	0001	0001
KadastraleGemeentecode:	KDO00	KDO00
KadastraleSectie:	C	C
PerceelNummer:	00007	00017
PerceelIndexLetter:	D	D
PerceelIndexNummer:	0001	0001

**Foutsituatie (Stap 18): Wordt-perceel bestaat al**

In de aanroep staat een wordt perceel, dat al in de LV bekend is(Wkpb007).

	<b>Gegevens was percelen</b>	<b>Gegevens wordt percelen</b>
KadastraleGemeentecode:	KDO00	KDO00
KadastraleSectie:	C	C
PerceelNummer:	00006	00014
PerceelIndexLetter:	D	D
PerceelIndexNummer:	0001	0001
KadastraleGemeentecode:	KDO00	KDO00
KadastraleSectie:	C	C
PerceelNummer:	00007	00001
PerceelIndexLetter:	D	G
PerceelIndexNummer:	0001	0000



Testgeval identificatienummer	<b>1.2.5</b>
Algemene omschrijving	<b>Muteren kadastrale aanduiding: <i>Nieuwe kadastrale aanduiding</i></b>
Test doel / te evalueren eis	Correcte aanroep van de dienst "voegPerceelToe"
Benodigde test rollen	Beheerder van de gemeentelijke Wkpb administratie
Afhankelijkheden / aannames	De Wkpb applicatie beschikt over functionaliteit om teststap 1 en 2 uit te voeren (MO inlezen en verwerken, stap 1 en 2)
Uitgangssituatie / setup	- perceel niet bekend binnen de LV - geen beperking(en) op perceel bekend in de LV
Test stappen	1. inlezen van de was-woordt mutatielijst 2. de toevoeg-mutatie wordt in lokale Wkpb administratie verwerkt 3. Aanroepen van de dienst "VoegPerceelToe" voor het toevoegen van een nieuw kadastraal object.
Verwachte resultaat	- Versturing van het bericht naar de LV t.b.v. de aanroep van de dienst "voegPerceelToe". - Ontvangst van het bevestigingsbericht van de LV ter bevestiging van de correcte verwerking van de aanroep. - Perceel is toegevoegd aan de LV
Verwachte bericht naar de LV	Zie bestand: "voegPerceelToe.xml"
Verwachte antwoordbericht van de LV	Zie bestand: "voegPerceelToeBevestiging.xml"

#### **Goedsituatie (Stap 4)**

<b>Gegevens Perceel</b>	
KadastraleGemeentecode:	KDO00
KadastraleSectie:	C
PerceelNummer:	00000
PerceelIndexLetter:	G
PerceelIndexNummer:	0000

#### **Foutsituaties**

In de aanroep staat een perceel, dat al in de LV bekend is (Wkpb007, stap 3).

<b>Gegevens Perceel</b>	
KadastraleGemeentecode:	KDO00
KadastraleSectie:	C
PerceelNummer:	00001
PerceelIndexLetter:	G
PerceelIndexNummer:	0000



### C. Totaalstanden gemeenten

De volgende testgevallen hebben betrekking op de totaalstanden van de gemeenten:

- Toevoegen van een totaalstand.
- Verwijderen van een totaalstand.

Het toevoegen van een totaalstand is hier expliciet aangegeven als een testcase, om te controleren of de berichtverwerking tussen de LV en gemeente applicatie goed verloopt. Bij zeer grote hoeveelheden is het verstandig het bestand van de totaalstand aan de Wkpb organisatie offline aan te leveren, zodat de bewerking lokaal op de server uitgevoerd kan worden.

Testgeval identificatienummer	<b>1.3.1</b>
Algemene omschrijving	<b>Verwijderen Totaalstand voor een bepaalde gemeente.</b>
Test doel / te evalueren eis	Correcte aanroep van de dienst "verwijderTotaalStand"
Benodigde test rollen	Beheerder van de gemeentelijke Wkpb administratie
Afhankelijkheden / aannames	
Uitgangssituatie / setup	- CBS gemeentecode is beschikbaar.
Test stappen	1. Het aanroepen van de dienst "VerwijderTotaalstand" voor het verwijderen van alle kadastrale objecten en publiekrechtelijke beperkingen voor een bepaalde gemeente.
Verwachte resultaat	- Versturing van het bericht naar de LV t.b.v. de aanroep van de dienst "verwijderTotaalStand". - Ontvangst van het bevestigingsbericht van de LV ter bevestiging van de correcte verwerking van de aanroep. - Alle percelen en daarop berustende beperkingen voor de cbsgemeente zijn beëindigd. - De mutatielog in de LV voor de betreffende CBS gemeente is leeg.
Verwachte bericht naar de LV	Zie bestand: "verwijderTotaalstand.xml"
Verwachte antwoordbericht van de LV	Zie bestand: "verwijderTotaalstandBevestiging.xml"

#### Goedsituatie (Stap 1)

Eigen CbsGemeenteCode (wordt opgegeven door Wkpb organisatie bij aanvang conformiteitstoets).

Testgeval identificatienummer	<b>1.3.2</b>
Algemene omschrijving	<b>Totaalstand toevoegen voor een bepaalde gemeente.</b>
Test doel / te evalueren eis	Correcte aanroep van de dienst "voegTotaalStandToe"
Benodigde test rollen	Beheerder van de gemeentelijke Wkpb administratie
Afhankelijkheden / aannames	
Uitgangssituatie / setup	- cbsgemeentecode is beschikbaar. - lijst met minimaal 2 mutatieberichten zijn beschikbaar - de totaalstand in de LV voor de gemeente is leeg. - de totaalstand in de gemeente applicatie is niet leeg.
Test stappen	1. Inlezen van de mutatielijst 2. Het aanroepen van de dienst 'voegTotaalStandToe' voor het uitvoeren van de mutaties op het beschouwingsgebied van een bepaalde gemeente.
Verwachte resultaat	- Versturing van het bericht naar de LV t.b.v. de aanroep van de dienst "voegTotaalStandToe". - Ontvangst van het bevestigingsbericht van de LV ter bevestiging van de correcte verwerking van de aanroep. - Alle kennisgevingen zijn uitgevoerd en de totaalstand in de LV is



	identiek aan de totaalstand van de gemeente applicatie.
Verwachte bericht naar de LV	Zie bestand: "voegTotaalstandToe.xml"
Verwachte antwoordbericht van de LV	Zie bestand: "voegTotaalstandToeBevestiging.xml"

**Goedsituatie (Stap 2)**

Kadastrale Gemeentecode	Kadastrale Sectie	Perceel Nummer	Perceel IndexLetter	Perceel IndexNummer	Inschrijfnummer Brondocument	Datum In Werking	Datum Beëindiging	PubliekRechtelijke Beperking Code
KDO00	C	00001	G	0000				
KDO00	C	00002	G	0000				
KDO00	C	00003	D	0001				
KDO00	C	00004	D	0001				
KDO00	C	00005	D	0001				
KDO00	C	00006	D	0001				
KDO00	C	00007	D	0001				
KDO00	C	00008	D	0001	ABCDE0123456789	20050101	00000000	WS
KDO00	C	00009	G	0000	ABCDE0123456789	20050101	20071231	KW
KDO00	C	00009	G	0000	ABCDE0123456789	20050101	20071231	VI



#### D. Bevragen van de landelijke voorziening

Binnen de LV een aantal diensten beschikbaar om gegevens op te vragen. Ze kunnen eventueel door de gemeente gebruikt worden na het uitvoeren van mutaties op kadastrale objecten en/of publiekrechtelijke beperkingen, als extra controle.

De volgende testgevallen hebben betrekking op de bevragingdiensten:

- Opvragen van beperkingen op een perceel
- Opvragen van alle beperkingen binnen een bepaald beschouwsgebied (gemeente).
- Opvragen van percelen, met een bepaald type beperking
- Opvragen van alle bekende type beperkingen binnen de LV
- Opvragen van mutaties op percelen
- Opvragen van mutaties op beperkingen

Testgeval identificatienummer	<b>1.4.1</b>
Algemene omschrijving	<b>De beperkingen van een bepaald perceel opvragen.</b>
Test doel / te evalueren eis	Correcte aanroep van de dienst "geefBeperkingenVanPerceel"
Benodigde test rollen	Beheerder van de gemeentelijke Wkpb administratie
Afhankelijkheden / aannames	
Uitgangssituatie / setup	- Desbetreffende perceel is al bekend binnen de LV.
Test stappen	1. Ophalen van nul of meer publiekrechtelijke beperkingen van een kadastraal object.
Verwachte resultaat	- Versturing van het bericht naar de LV t.b.v. de aanroep van de dienst "geefBeperkingenVanPerceel". - Ontvangst van het bevestigingsbericht van de LV ter bevestiging van de correcte verwerking van de aanroep.
Verwachte bericht naar de LV	Zie bestand: "geefBeperkingenVanPerceel.xml"
Verwachte antwoordbericht van de LV	Zie bestand: "geefBeperkingenVanPerceelAntwoord.xml"

#### Goedsituatie (Stap 26)

Bevraging op basis van het volgende perceel

<b>Gegevens Perceel</b>	
KadastraleGemeentecode:	KDO00
KadastraleSectie:	C
PerceelNummer:	00009
PerceelIndexLetter:	G
PerceelIndexNummer:	0000

Testgeval identificatienummer	<b>1.4.2</b>
Algemene omschrijving	<b>De beperkingen van een beschouwinggebied opvragen.</b>
Test doel / te evalueren eis	Correcte aanroep van de dienst "geefBeperkingen"
Benodigde test rollen	Beheerder van de gemeentelijke Wkpb administratie
Afhankelijkheden / aannames	
Uitgangssituatie / setup	- Het beschouwinggebied is bekend.
Test stappen	1. Ophalen van nul of meer publiekrechtelijke beperkingen van een gemeente.
Verwachte resultaat	- Versturing van het bericht naar de LV t.b.v. de aanroep van de dienst "geefBeperkingen". - Ontvangst van het bevestigingsbericht van de LV ter bevestiging van de correcte verwerking van de aanroep.
Verwachte bericht naar de	Zie bestand: "geefBeperkingen.xml"



LV	
Verwachte antwoordbericht van de LV	Zie bestand: "geefBeperkingenAntwoord.xml"

Goedsituatie (Stap 27)

De dienst GeefBeperkingen heeft geen argumenten



Testgeval identificatienummer	<b>1.4.3</b>
Algemene omschrijving	<b>De percelen ophalen met een bepaald type beperking.</b>
Test doel / te evalueren eis	Correcte aanroep van de dienst "geefPercelenBijTypeBeperking"
Benodigde test rollen	Beheerder van de gemeentelijke Wkpb administratie
Afhankelijkheden / aannames	
Uitgangssituatie / setup	- Een type beperking is beschikbaar.
Test stappen	1. Ophalen van nul of meer kadastrale objecten.
Verwachte resultaat	- Versturing van het bericht naar de LV t.b.v. de aanroep van de dienst "geefPercelenBijTypeBeperking". - Ontvangst van het bevestigingsbericht van de LV ter bevestiging van de correcte verwerking van de aanroep.
Verwachte bericht naar de LV	Zie bestand: "geefPercelenBijBeperking(Type).xml"
Verwachte antwoordbericht van de LV	Zie bestand: "geefPercelenBijBeperking(Type)Antwoord.xml"

Goedsituatie (Stap 28)

PubliekRechtelijkeBeperkingCode:	KW
----------------------------------	----

Testgeval identificatienummer	<b>1.4.4</b>
Algemene omschrijving	<b>Ophalen van type beperkingen, die bekend zijn in de LV.</b>
Test doel / te evalueren eis	Correcte aanroep van de dienst "geefTypeBeperkingen"
Benodigde test rollen	Beheerder van de gemeentelijke Wkpb administratie
Afhankelijkheden / aannames	
Uitgangssituatie / setup	
Test stappen	1. Ophalen van nul of meer publiekrechtelijke beperkingtypen.
Verwachte resultaat	- Versturing van het bericht naar de LV t.b.v. de aanroep van de dienst "geefTypeBeperkingen". - Ontvangst van het bevestigingsbericht van de LV ter bevestiging van de correcte verwerking van de aanroep.
Verwachte bericht naar de LV	Zie bestand: "geefTypeBeperkingen.xml"
Verwachte antwoordbericht van de LV	Zie bestand: "geefTypeBeperkingenAntwoord.xml"

Goedsituatie (Stap 29)

De dienst GeefTypeBeperkingen heeft geen argumenten



Testgeval identificatienummer	<b>1.4.5</b>
Algemene omschrijving	<b>Ophalen van mutaties op percelen.</b>
Test doel / te evalueren eis	Correcte aanroep van de dienst "geefMutatiesKadastraalObject"
Benodigde test rollen	Beheerder van de gemeentelijke Wkpb administratie
Afhankelijkheden / aannames	
Uitgangssituatie / setup	- Exact twee datums (voor datumgrenzen) zijn beschikbaar - Er zijn minimaal 1 beperking en 1 perceel aanwezig
Test stappen	1. Ophalen van nul of meer mutaties op kadastrale objecten.
Verwachte resultaat	- Versturing van het bericht naar de LV t.b.v. de aanroep van de dienst "geefMutatiesKadastraalObject". - Ontvangst van het bevestigingsbericht van de LV ter bevestiging van de correcte verwerking van de aanroep.
Verwachte bericht naar de LV	Zie bestand: "geefMutatiesKadastraalObject.xml"
Verwachte antwoordbericht van de LV	Zie bestand: "geefMutatiesKadastraalObjectAntwoord.xml"

#### **Goedsituatie (Stap 30)**

DatumActiePerceel (start)	20060101
DatumActiePerceel (eind)	20071231

Testgeval identificatienummer	<b>1.4.6</b>
Algemene omschrijving	<b>Ophalen van mutaties op beperkingen.</b>
Test doel / te evalueren eis	Correcte aanroep van de dienst "geefMutatiesPBOpKadastraalObject"
Benodigde test rollen	Beheerder van de gemeentelijke Wkpb administratie
Afhankelijkheden / aannames	
Uitgangssituatie / setup	- Exact twee datums (voor datumgrenzen) zijn beschikbaar - Er zijn minimaal 1 beperking en 1 perceel aanwezig
Test stappen	1. Ophalen van nul of meer mutaties op publiek rechtelijke beperkingen van een kadastraal object.
Verwachte resultaat	- Versturing van het bericht naar de LV t.b.v. de aanroep van de dienst "geefMutatiesPBOpKadastraalObject". - Ontvangst van het bevestigingsbericht van de LV ter bevestiging van de correcte verwerking van de aanroep.
Verwachte bericht naar de LV	Zie bestand: "geefMutatiesPBOpKadastraalObject.xml"
Verwachte antwoordbericht van de LV	Zie bestand: "geefMutatiesPBOpKadastraalObjectAntwoord.xml"

#### **Goedsituatie (Stap 31)**

DatumActieBeperking (start)	20060101
DatumActieBeperking (eind)	20071231



## Appendix B: Foutmeldingen WKPB LV

In onderstaande tabel staan de foutmeldingen die de LV terug kan geven.

Code	Plek	Omschrijving
Wkpb001	Client	Kadastraal object %1 niet bekend
Wkpb002	Client	Type publiekrechtelijke beperking (code) %1 niet bekend
Wkpb004	Client	Datum beëindiging %1 ligt voor datum in werking %2 van PRB.
Wkpb005	Client	Publiekrechtelijke beperking %1 niet bekend
Wkpb006	Client	Type kadastraal object (perceelindexletter) %1 niet bekend
Wkpb007	Client	Kadastraal object %1 bestaat al
Wkpb008	Client	CBSgemeente(code) %1 niet bekend
Wkpb009	Client	Publiekrechtelijke beperking %1 bestaat al
Wkpb010	Client	Combinatie berichtsoort, entiteittype, mutatiesoort, verwerkingsoort (%1,%2,%3,%4) niet ondersteund.
Wkpb011	Client	Combinatie versie StUF, sectormodel en versie sectormodel (%1,%2,%3) niet ondersteund.
Wkpb012	Server	Algemene fout in berichtverwerking
Wkpb013	Client	Attribuut %1 in object %2 niet conform domein.
Wkpb014	Client	Publiekrechtelijke beperking %1 is al beëindigd.
Wkpb015	Client	(Aantal) parameters van de dienstaanvraag incorrect.
Wkpb016	Client	CBS Gemeente %1 heeft al bestaande percelen.
Wkpb017	Client	U bent niet geautoriseerd voor deze dienstaanvraag.
Wkpb018	Client	Geen CBSGemeente bij identiteit %1 bekend.
Wkpb019	Client	Bij identiteit bekende CBSGemeente (%1) niet gevonden.
Wkpb020	Client	Datum beëindiging van beperking %1 niet ingevuld.
Wkpb021	Client	CBSgemeente %1 van beperking %2 niet ingevuld.
Wkpb022	Client	Einddatum %1 ligt voor de startdatum %2.
Wkpb023	Client	Datuminwerking van beperking %1 niet ingevuld.
STUF001	Client	Het bericht met zender %1 en referentienummer %2 is reeds eerder verwerkt.
STUF011	Client	De syntax van de body van het StUF-bericht is onjuist.



## Appendix C: Voorbeeldbesluiten

02.10 Kadastrale gemeentecode	02.20 Kadastrale sectie	02.30 Perceelnummer	05.10 Perceel-index-letter	02.40 Perceel-index-nummer	04.10 Wkpb-Publiekrechtelijke beperking code	03.10 Inschrijfnummer brondocument	03.20 Datum in werking	03.30 Datum beëindiging
<i>Case "Aanwijzing van gronden, Wet voorkeursrecht gemeenten</i>								
BNS00	A	00001	G	0000	VV	BN0000000001000	20070401	
BNS00	A	00001	G	0000	VI	BN0000000001010	20070501	20090501
<i>Case "Plicht tot het treffen van voorzieningen" icm "bestuursdwang/ dwangsombesluit"</i>								
BNS00	A	00002	G	0001	WV	BN0000000001020	20070601	
BNS00	A	00002	G	0001	WU	BN0000000001020	20070601	
<i>Case "Heffen van baatbelasting"</i>								
BNS00	A	00004	G	0002	GB	BN0000000001030	20070701	20370701
BNS00	A	00006	G	0003	GB	BN0000000001030	20070701	20370701
BNS00	A	00008	G	0004	GB	BN0000000001030	20070701	20370701
<i>Case "Gemeentelijk monument"</i>								
BNS00	A	00170	G	0005	GG	BN0000000001040	20070801	
<i>Case "Sluiting lokaal obv Opiumwet"</i>								
BNS00	A	00011	A	0001	OS	BN0000000001050	20070901	
BNS00	A	00011	A	0002				
<i>Case "Plicht tot het treffen van voorzieningen"</i>								
BNS00	A	00169	D	0001	WV	BN0000000001060	20071001	
BNS00	A	00169	D	0002				